ANNUAIRE

DE

VILLE-MARIE

ORIGINE, UTILITÉ ET PROGRÈS

DES

INSTITUTIONS CATHOLIQUES DE MONTRÉAL.

PREMIÈRE ANNÉE, 1863.

La croix est l'étendard de la civilisation.
CHATEAUBRIAND.

MONTRÉAL:
ELZÉAR SENÉCAL, IMPRIMEUR-É[illegible]UR,
Rue Saint Vincent, No. 4.

1864.

ANNUAIRE

Hommage de l'auteur,
L. A. Huguet-Latour,
A. M., N. T., etc.

DE

VILLE-MARIE

ORIGINE, UTILITÉ ET PROGRÈS

DES

INSTITUTIONS CATHOLIQUES DE MONTRÉAL.

PREMIÈRE ANNÉE, 1863.

La croix est l'étendard de la civilisation,
CHATEAUBRIAND.

MONTRÉAL:
EUSÈBE SENÉCAL, IMPRIMEUR-ÉDITEUR,
Rue Saint Vincent, No. 4.

1864.

Enrégistré conformément à l'Acte de la Législature Provinciale, en l'année mil huit cent soixante et quatre, par L. A. Huguet-Latour, Notaire, dans le Bureau du Régistrateur de la Province du Canada.

PAAP
BX
1423
M8H84
C.3
Sér. 1
v.1

101669

APPROBATION

DE

SA GRANDEUR, MONSEIGNEUR BOURGET,

ÉVÊQUE DE MONTRÉAL.

Nous avons vu, avec un bien vif intérêt l' " Annuaire de Ville-Marie " ; et comme il nous a paru renfermer beaucoup de renseignements importants sur nos institutions religieuses et civiles, nous croyons devoir recommander cet ouvrage à tous ceux qui portent intérêt à la religion et à la patrie. Nous souhaitons en même temps à ce livre un plein succès, et nous émettons le vœu sincère que l'auteur continue ses recherches consciencieuses, et consacre ainsi ses moments de loisir à des occupations qui font tant d'honneur à ses sentiments religieux et patriotiques.

✝ Ig. Év. de Montréal.

LETTRE

DE

L'HON. P. J. O. CHAUVEAU, LL. D.,

MINISTRE DE L'INSTRUCTION PUBLIQUE.

A L. A. Huguet-Latour, Ecr.,

CHER MONSIEUR,

J'ai vu avec le plus grand plaisir votre travail historique et statistique sur les institutions d'éducation catholiques de Montréal ; il a dû vous coûter de bien longues recherches, mais je suis certain que vous vous en trouverez parfaitement récompensé par les résultats et par l'utilité incontestable de cette publication.

Veuillez agréer mes souhaits pour le plein succès de votre entreprise et me croire,

Cher Monsieur,

Votre tout dévoué serviteur,

PIERRE J. O. CHAUVEAU.

INTRODUCTION.

En commençant, dans le mois de janvier dernier, le travail qui fait aujourd'hui l'objet de cette publication, nous ne nous proposions de faire la statistique que des seules sociétés mentionnées dans le programme annuel et si intéressant de la belle et imposante procession de notre fête nationale, la St. Jean-Baptiste. Quelques-unes de ces sociétés, dont plusieurs sont jeunes encore, quoique pleines de sève et d'avenir, sont à peine connues de nom d'un grand nombre même de bons citoyens : nous avions à cœur de faire connaître nos ressources et nos espérances nationales. Mais en recueillant les renseignements nécessaires pour l'exécution de ce projet, nous avons été insensiblement amené à étendre notre travail à toutes nos institutions catholiques de Montréal, de manière à mettre sous les yeux du lecteur, dans un cadre resserré, les nombreuses et admirables œuvres de nos établissements religieux, les secours variés et abondants que savent procurer à tous les âges et à tous les besoins, ces diverses sociétés de dames et de messieurs qu'animent le zèle le plus pur et le dévouement le plus généreux ; en un mot à faire connaître plus complètement une ville que ses

bonnes œuvres ont fait appeler à juste titre, une autre Lyon, une ville de charité.

Depuis trois ans, il se publie à Montréal l' " Année Religieuse ", ouvrage précieux, et d'une grande utilité pour les membres du clergé. Nous avons pensé qu'un ouvrage du même genre, qui embrasserait toutes les institutions catholiques, pourrait être d'un intérêt et d'une utilité générale. D'abord, c'est une collection de renseignements précieux, et qui peuvent dans l'occasion épargner bien des recherches souvent stériles, sur les établissements ou sociétés littéraires, scientifiques, d'éducation, sur les œuvres plus précieuses encore de charité et de dévouement, sur les sociétés si importantes d'aide-mutuelle, etc. En second lieu, ces renseignements exacts et positifs, engageront, nous n'en doutons pas, un grand nombre de personnes bien disposées d'ailleurs, mais qui n'avaient pas été frappées de résultats qu'elles ignoraient, à encourager de leur bienveillance, de leur crédit, de leurs recommandations, de leurs sacrifices, des œuvres qui ne produisent ces grands résultats que par la combinaison de mille petits moyens auxquels chacun est appelé à concourir. Enfin, faire ressortir, par l'évidence des faits, aux yeux mêmes de toutes les personnes qui peuvent y être intéressées, les ressources infaillibles que se ménagent les membres des sociétés d'aide-mutuelle, c'est le plus puissant mobile pour les exciter à s'adjoindre au plus tôt à quelqu'une des sociétés formées par des membres appartenant au même corps de métier ou à la même industrie qu'elles-mêmes, afin d'en recueillir au besoin les bénéfices.

Nous croyons pouvoir dire que la société en général, l'état, la famille, sont également intéressés au succès de tout ce qui peut développer le progrès de ces sociétés d'aide-mutuelle, aussi bien que des associations ou insti-

tutions de charité ; puisque, alimentées par l'économie et par des privations presqu'imperceptibles, elles font à la longue presque disparaître les nécessiteux, ou au moins, viennent puissamment en aide à des familles qui, sans cette ressource, seraient elles-mêmes tombées dans la gêne, et qui peuvent au contraire par son moyen contribuer pour leur part aux œuvres de charité.

Ce travail nous a coûté bien des recherches ; il nous a fallu, tout incomplet qu'il est, pour en recueillir les matériaux, puiser à des sources nombreuses et diverses, faire et réitérer bien des appels à des personnes de bonne volonté sans doute, mais à qui nous avons quelquefois senti nous-même que nous imposions un fardeau. Nous nous en sommes consolé, et elles s'en consoleront de leur côté, en songeant que nous avons arraché ensemble à l'oubli bien des choses précieuses pour la postérité, et que dans quelques années on aurait cherchées en vain.

Les détails multipliés que renferme notre essai, et la hâte avec laquelle il nous a fallu procéder pour ne pas trop éloigner l'accomplissement d'une entreprise déjà annoncée, quelquefois aussi le défaut ou l'insuffisance de renseignements sur certaines matières, auront amené peut-être des inexactitudes, des erreurs, des lacunes. Nous prions respectueusement ceux qui en prendraient connaissance, de nous faire part de leurs judicieuses et bienveillantes observations ; nous en serons reconnaissant, et nous nous trouverons à même de corriger, de suppléer, d'améliorer, pour une autre année, une publication subséquente.

Nous offrons avec reconnaissance nos plus sincères remerciements aux communautés, aux institutions, aux sociétés, aux personnes de qui nous avons sollicité des informations, pour leur bonne volonté et leur bienveil-

lant empressement à nous satisfaire selon toute l'étendue de leurs moyens.

Outre les renseignements inédits que nous avons ainsi recueillis, nous avons consulté de nombreux journaux, livres, pamphlets et autres documents, et nous avons puisé à ces diverses sources, sans nous astreindre à les indiquer : c'eût été hérisser un ouvrage, (déjà un peu aride de sa nature, et qui avec l'exactitude demande avant tout la netteté,) d'une multitude de notes plus propres à détourner l'attention du lecteur qu'à l'instruire et l'intéresser. Nous pensons qu'il nous suffira de dire que nous ne prétendons point offrir au public un ouvrage qui soit entièrement et exclusivement de notre propre composition. Nous ne pouvons prétendre à d'autre mérite qu'à celui du travail et de la patience qu'il a fallu apporter à une œuvre qui ne consiste guère qu'en une compilation de faits, de dates, de renseignements auparavant épars ; au mérite aussi, si nous avons réussi, d'une classification propre à faciliter au lecteur l'usage d'un livre auquel on peut être dans le cas d'avoir rapidement et brièvement recours à chaque instant. Exposé à n'avoir en ce dernier point surtout que médiocrement réussi, en attendant que nous puissions faire mieux, nous réclamons l'indulgence du public et nous le prions de nous tenir compte, au moins dans un essai, de notre bonne volonté.

L. A. Huguet-Latour.

TABLE DES MATIÈRES.

I

RELIGION, PIÉTÉ, DÉVOTION.

	PAGES
Chef suprême de l'Eglise.....	1
Archevêché du Canada.....	1
Evêché de Montréal.....	2
Chapitre de Montréal.....	2
Mgr. J. J. Lartigue.....	2
Cathédrales—Palais épiscopal	4
Séminaire de St. Sulpice.....	5
Paroisse de Montréal.....	6
Not. hist. sur l'église paroiss...	7
Œuvre de la Fabrique de la paroisse.....	10
Procure de MM. les Seigneurs de Montréal.....	11
Oblats de Marie Immaculée...	12
Notice historique sur l'établis. des PP. Oblats en Canada..	12
Compagnie de Jésus (RR. PP. Jésuites).....	128
Noviciat de la Comp. de Jésus.	130
Eglise de N. D. de Bonsecours.	22
Eglise de N. D. de Pitié.....	14
Chapelle de N. D. de la Vict...	15
Eglise St. Jacques.....	15
" St. Patrice.....	16
" St. Pierre.....	13
" de N. D. de T.-Grâces..	17
" Ste. Anne.....	17
" de l'Enfant Jésus.....	18
Chapelle de St. Vincent de P.	19
Eglise St. Joseph, Richmond..	19
Eglise St. Joseph, Cimetière...	65
Catéchismes de 1re communion	20
Première communion.....	21
Confirmation	21
Chemin de la Croix.....	22
Pélérinage à N. D. de Bonsec.	22
Neuvaine de St. Franç.-Xavier.	23
Œuvre de la Propag. de la Foi.	24
Neuvaine de la T. Ste. Vierge.	25
Mois de Marie.....	29
Œuvre de la Persévérance.....	27
Neuvaine de St. Patrice.....	28
Carnaval sanctifié	28
Œuvre de la Sainte Enfance..	28

PAGES

Quarante-Heures Perpétuelles. 30
Congrégations de la T. Sainte Vierge 31
Congrég. des hommes de Ville-Marie, Récollets..... 31
Congrég. de la T. Ste. Vierge, Collége de Montréal..... 33
Congrég. des SS. Anges, Collége de Montréal..... 33
Congrég. de la T. Ste. Vierge, Collége Ste. Marie..... 34
Congrég. St. Michel 34
" des SS. Anges, Collége Ste. Marie..... 35
Congrég. des externes, Collége Ste. Marie..... 35
Congrég. de Marie Immaculée, église St. Jacques..... 36
Congrég. du St. Cœur de Marie, St. Pierre..... 36
Congrég. des Demoiselles de de N. D. de la Victoire..... 37
Congrég. des filles de l'Immaculée Conception, St. Pierre. 37
Congrég. de la T. Ste. Vierge, (Marie Immaculée) S. Joseph 38
Congrég. de Ste. Anne, St. Pierre 38
Ass. des mères de famille..... 39
Confréries 39
Conf. de la Sainte Famille..... 40
" du Saint Rosaire..... 40
" du St. Scapulaire de N. D. du Mont-Carmel.... 41
Conf. de la Très Sainte Trinité. 43
" de la Bonne Mort..... 43
" du Sacré Cœur de Jésus 44
" de N. D. Auxiliatrice..... 45
" du Rosaire Vivant..... 45
Archiconf. du T. S. et Imm. Cœur de Marie, St. Pierre... 46
Conf. du St. Scapulaire de N. N. des Sept Douleurs..... 46
Archiconf. de N. D. Auxiliat... 47
" du S. C. de Jésus... 47
Conf. du Tiers-Ordre de la Pénitence, St. Frs. d'Assise..... 47
Conf. de la Milice Angélique... 48
Association de l'amour actuel et perpét. de la T. S. Vierge 49
Ass. de l'Adoration perpétuelle 49
Ass. de la Couronne d'or..... 60
Dévotion en faveur des âmes du purgatoire..... 50
Association d'une messe pour les fidèles..... 51
Cession de toutes les œuvres satisfactoires en faveur des âmes du purgatoire..... 52
Exercices du culte perpétuel de St. Joseph..... 52
Ass. de l'Apostolat de la prière 53
Scapulaire bleu, ou de l'Im. C. 53
Scap. rouge, ou de la Passion. 54
Offrande du St. Sacrifice de la Messe..... 54

II.

BIENVEILLANCE, SECOURS, DÉVOUEMENT.

PAGES

Hôtel-Dieu de Ville-Marie..... 57
" § 1. Communauté..... 57
" § 2. Départ. des pauvres 57
" Comparaison, 1863-1853. 58
" Notice historique..... 59
Hôpital-Général, Sœurs Grises 62
" § 1. Soin des pauv. âgés. 63
" § 2. Œuvre des enfants abandonnés..... 63
H.-G. § 3. Soin d'un 2nd orphelinat, filles irlandaises. 63
" § 4. Visite et soin des pauvres canadiens..... 64
" § 5. Visite, etc., irlandais 64
" § 6. Hospice St. Joseph.. 64
" § 7. Asile St. Patrice..... 65

PAGES

H.-G. § 8. St. Patrick's Home.. 66
" § 9. Salle d'Asile St. Jos. 67
" § 10. " Nazareth 67
" Salle des aveugles 67
" Notice historique.. 67
" Comparaison, 1863-1853. 68
" Notice historique..... 69
Asile de la Providence..... 70
" § 1. Soin des pauvres, etc 71
" § 2. Assistance des pauvres, à l'asile..... 72
" § 3. " à domicile. 72
" § 4. Filles de service..... 72
" § 5. Externat St. Jacques 72
" § 6. Hospice St. Joseph.. 73
" § 7. Hospice St. Alexis... 73
" § 8. Inst. des sourdes-m. 73
" § 9. Sal. d'As. St. V. de P. 75
" § 10. Dispensaire, etc.... 75
" § 11. Ass. des dames de c. 76
" § 12. Soc. Ste. Blandine. 76
" Comparaison, 1863-1853. 76
" Notice historique..... 77
Religieuses de N. D. de Charité du Bon Pasteur. 82
" § 1. Œuvres des pénit... 82
" § 2. Académie de demoi. 83
" Comparaison, 1863-1853. 83
" Notice historique..... 83
Comm. des S. de la Miséricorde. 85
" § 1. Œuvre des Magdel. 86
" § 2. " des pénitentes 86
" § 3. Soin d'un orphelinat 86
" § 4. As. des filles aband. 87

PAGES

Comm. des S. de la Miséricorde.
" Comparaison, 1863-1853. 87
" Notice historique..... 87
Asile des orphelins catholiques 88
Hospice du St. Enfant Jésus... 135
Hospice St. Antoine..... 89
Maison des petites servantes des pauvres..... 90
Société St. Vincent de Paul... 90
" Conseil général de Paris 91
" Cons. supérieur du Can. 91
" Cons. particul. de Mont. 91
" § 1. Confér. St. Jacques.. 92
" § 2. " Notre-Dame.. 93
" § 3. " Ste. Marie.... 93
" § 4. " St. Joseph.... 93
" § 5. " St. Laurent... 94
" § 6. " St. Pierre 94
" § 7. " St. Antoine... 94
" § 8. " St. Michel.... 95
" § 9. " St. Henri..... 95
" § 10. " St. Jean-Bap. 95
Confrér. du denier de St. Pierre 96
Association des Enfants de Marie (Sacré-Cœur)..... 96
Ass. des dames de charité de St. Patrice..... 98
Ass. des enf. de Marie (Cong.) 98
Ass. des petites servantes des pauvres 99
Œuvre de la Miséricorde..... 99
Ass. des dames de charité de l'Hospice St. Antoine..... 100
Union Ste. Anne..... 100

III.

ÉCONOMIE, PRÉVOYANCE, AIDE MUTUELLE.

PAGES

Caisse ecclés. de St. Jacques.. 103
Union de prières..... 103
Union St. Joseph 105
Société St. François-Xavier.... 106
Soc. Bienv. de N. D. de Bons. 107
Soc. can. des charp. et menuis. 107
Association St. Antoine..... 108
Caisse d'écon. des instituteurs. 109
Caisse des pet. serv. des pauv. 109

PAGES

Caisse d'économ. de St. Michel. 110
Union St. Pierre..... 110
Union St. Jean-Baptiste..... 111
Union St. Louis..... 112
Société bienv. de St. Patrice... 113
Ass. bienv. des bouchers C.-F. 114
Union St. Jacques..... 114
Caisse, sect. St. Jos., de Temp. 115

IV.

ÉDUCATION, ÉTUDES, INSTRUCTION.

	PAGES
Collége de Montréal	119
Grand Séminaire de Montréal.	122
Frères des Ecoles Chrétiennes	123
Ecoles Chrétiennes	124
" § 1. St. Laurent	124
" § 2. St. Jacques	124
" § 3. des Récollets	124
" § 4. Ste. Marie	125
" § 5. Ste. Anne	125
" § 6. St. Joseph	125
Notice historique sur l'établissement des Frères, à Mont.	125
Col. Ste. Marie et Fac. de Droit	128
Noviciat de la Comp. de Jésus	130
Not. chronologique sur la Compagnie de Jésus, à Ville-M.	130
Ecole de Médecine et de Chir.	134
Institut des sourds-muets	135
Ecole de Droit, Col. Ste. Marie	136
Ecole Normale Jacques-Cartier	137
Maîtrise St. Pierre, PP. Oblats.	138
Ecole de l'Evêché	139
Congrégation de Notre-Dame	140
" § 1. Pens. de Villa-Maria	141
" § 2. " Mont Ste. Marie	142
" § 3. Académ. des Demoiselles, rue St. Denis	142
" § 4. Demi-pensionnat de la maison-mère	143
" Externats et class grat.	143
" § 1. Externat Not.-Dame	144
" § 2. " Ste. Marie	144
" § 3. " St. Laurent	145
" § 4. " St. Antoine	145
" § 5. " St. Joseph	146
" § 6. " de Bonsec	146
" § 7. " des Récollets	146
" § 8. " Ste. Anne	146
" § 9. " Hochelaga	147
" Comparaison, 1863-1853.	147
" Notice chronologique	147
Communauté du Sacré-Cœur	151
" § 1. Pensionnat, S.-au-R.	152
" § 2. Externat, "	153
Communauté du Sacré-Cœur	
" § 3. Externat de Mont	154
" Notice historique	154
Commun. des Sœurs des SS. NN. de Jésus et de Marie	156
" Pensionnat, Hochelaga	158
Externat St. Jacques	72
Ec. de l'Orp, La Providence	73
Académie du Bon Pasteur	83
Ecole, Salle d'Asile St. Joseph	67
Institution des sourd.-muettes.	73
Ecole, Salle d'As. St. V. de P.	75
" " Nazareth	67
Bureau des Examin. Cathol	160
Commissaires des écoles cath.	160
Ec. de garç., Jos. Bourgouin	161
" U. E. Archambault	162
" M. et Mme Clark	162
" J. E. Casgrain	163
" C. Lafontaine	163
" Jos. Mauffet	164
" M. et Mme Mauffet	164
" D. Lacroix	164
Ec. de filles, Mlles. Poitras	166
" Mlle. Godaire	166
" Mlle. Gibeau	167
" Mlle. Lefebvre	167
" Mme Perrault	168
" Mlles. Lacombre et O. H. Y. Clark, etc.	168
" Mlle M. Richard	168
" Mme Lafontaine	169
" Mlles. Lesage	169
" Mlle. Larivière	169
" Mlle. L. Varin	170
" Mlle. A. M. Clark	171
" Mlle. C. Boudreau	171
" M. Joseph Mauffet	172
" Mlles. Lafricain et Jessie Lengley.	172
" Mlle. Cassant	173
" Mlle. A. Valade	173
" Mlle. L. Gingras	174
" Mlle. J. Labelle	174

V.

LITTÉRATURE, SCIENCE, ARTS.

	PAGES
Œuvre des bons livres	177
Cabinet de Lecture Paroissial	178
Conférence des Instituteurs	179
Cercle Littéraire	179
Société Historique	180
Institut Médical	181
Union Catholique	181
Not. chronologique sur l'Union Catholiq. et ses antécédents	182
Institut Canadien-Français	184
Société Ste. Cécile	184
Soc. Mus. des Montagnards C.	185
Institut des Lois	185
Société Philarmonique	185

VI.

NATIONALITÉ, TEMPÉRANCE, COLONISATION.

	PAGES
Association St. Jean-Baptiste	189
Société de St. Patrice, national	190
" de Temp. de St. Patrice	190
Société de Colonisation	192
Soc. de Tempérance de Mont.	191
" § 1. Conseil Central	191
" § 2. Section St. Jacques	191
" § 3. Section St. Joseph	192
" § 4. Sect. St. J.-Baptiste	192

ENGLISH INSTITUTIONS, &c.

	PAGES
Chapt. I.	
St. Patrick's Church	16
St. Ann's Church	17
Catechism for those preparing for first communion	20
Sacrament of Confirmation	21
Stations or Way of the Cross	22
Inst. for the Prop. of the Faith	22
Month of Mary	27
Novena of St. Patrick	28
Society of the Holy Childhood	29
The Forty-Hours, perpetual	31
Sodality of the B. V. Mary	32
Confraternity of the Rosary	41
" " Scapular	42
" " Living Ros.	45
Chapt. II.	
Domiciliary visits and attend. to the poor Irish, Grey-Nuns	64
St. Patrick's Asylum	65
St. Patrick's Home	66
St. Peter's Pence	96
Society of Ladies of Charity of St. Patrick's Congregation	98
Union St. Ann	100
Chapt. III.	
Union of Prayers	104
St. Patrick's Benev. Society	113

PAGES

CHAP. IV.

School of St. Patrick's Asylum 65
Sch. for boys, W. Doran 162
" A. Keegan 162
" Ths. Matthews ... 165
Sch. for girls, Mrs. M. Mullin... 166
" Miss. M. Lawless ... 170

PAGES

School Mrs. A. Mulqueeney 171
" Miss J. Curran 173
" Misses Cronin..... 174

CHAPT. VI.

St. Patrick's Society, National 190
S. Patrick's Tot. Abs. Society. 190

ERREURS ET OMISSIONS.

Page 1ère, dernière ligne, au lieu de 2 *mois et* 29 *jours*, lisez 4 mois.

" 2, 7e ligne de la note, " 1783, lisez 1743.

" 3, 9e ligne, au lieu de 83 *ans et* 6 *jours*, lisez 81 ans.

" 5, 7e ligne de la 1ère note, au lieu de *Chighi*, lisez Chigi.

" 5, jusqu'à page 23, au lieu de *Souard*, lisez Souart.

" 8, 8e ligne, au lieu de *Ant. Parent*, lisez Ls. Frs. Parent.

" 10, 16e ligne, au lieu de *premier*, lisez troisième.

" 10, 8e note, au lieu de *ordonné prêtre le* 12 *mars, etc.*, lisez curé de Répentigny, décédé en juin 1850.

Page 15, n° 12, 5e ligne, au lieu de *Hughes*, lisez Hugues.

" 24, 3e ligne, au lieu de *Etablie à Ville-Marie, le* 4 *mars* 1792, lisez Etablie dans l'église des RR. PP. Jésuites le 4 mars 1692 et transférée à la paroisse le 4 mars 1792.

Page 31, n° 35, 6e ligne, au lieu de *Etablie à l'église des Récollets le* 8 *mai* 1693, *par l'hon. lieut.-gén. Migeon*, lisez Etablie à l'église des RR. PP. Jésuites en 1692, et transférée depuis à l'église des Récollets.

Page 33, n° 38, 4e ligne, au lieu de *Parant*, lisez Parent.

" 40, n° 48, au lieu de *Confrérie de la Ste. Famille fondée par Mme d'Aillebout*, lisez Confrérie de la Ste. Famille établie par le R. P. Chaumonot, de concert avec M. Souart, Ptre S. S., Mme la supérieure de l'Hôtel-Dieu, la sœur Bourgeois, Mme d'Aillebout et Mlle Mance.

Page 105 et 107, au lieu de *George*, lisez Georges.

" 123, 12e ligne, au lieu de $4000, lisez 4000 vols.

" 138, n° 9, 4e ligne, au lieu de *Fondée le* 1*er septembre* 1859, *par les RR. PP. Oblats*, lisez Fondée le 1er mai 1859, par les RR. PP. Oblats, de concert avec M. A. J. Boucher.

ERRATUM.—Page 66, 1st line, *Founded in* 1849 *by Mr. O'Brien of Quebec*, to say Founded in 1849 by Revd. Mr. Dowd, Prst S. S.

I.

RELIGION,—PIÉTÉ,—DÉVOTION.

— Chose admirable! La religion chrétienne, qui ne semble avoir d'objet que la félicité de l'autre vie, fait encore notre bonheur dans celle-ci.

MONTESQUIEU.

— La véritable piété s'accorde avec tous les plaisirs raisonnables.

BOURDALOUE.

— On ne peut voir la vertu sans l'aimer et on ne peut l'aimer sans être heureux.

FÉNÉLON.

— Le passé nous fournit des regrets, le présent des chagrins, et l'avenir des craintes. La religion seule calme tout et console de tout.

LA MARQUISE DE LAMBERT.

— La crainte du Seigneur est le principe de la sagesse.

SALOMON.

— On peut tout ce que l'on veut, quand on sait qu'on ne veut que ce qu'on peut.

SAINT AUGUSTIN.

— La prière est la respiration de l'âme.

SAINT MARTIN.

I.

RELIGION,—PIÉTÉ,—DÉVOTION.

1

CHEF SUPRÊME DE L'EGLISE.

Sa Sainteté, N.S.P. le Pape, Pie IX, (Jean Marie, des Comtes Mastaï-Ferretti,) élu Souverain Pontife, à Rome, le 16 juin 1846, et couronné le 21 du même mois.

Secrétaire d'Etat : Son Eminence, le Cardinal Giac. Antonelli, Président du Conseil des Ministres.

2.

ARCHEVÊCHÉ DE LA PROVINCE ~~DU CANADA~~ Ecclésiastique de Québec,

Erigé, le 12 juillet 1844, par N. S. P. le Pape, Grégoire XVI [1].

Archevêque actuel : Sa Grâce, Mgr. P. F. Turgeon.

Administrateur : Sa Grandeur, Mgr. C. F. Baillargeon, Evêque de Tloa.

Secrétaire : M. Edmond Langevin, P^tre^.

Résidence : à Québec.

---

1 Sa Sainteté Grégoire XVI, (Maur Cappellari,) décédé le 1er juin 1846, à 9½h. A. M., à l'âge de 81 ans, 8 mois et 14 jours, après avoir régné 15 ans, 2 mois et 29 jours.

3.

EVÊCHÉ DE MONTRÉAL [1].

Erigé, le 13 mai 1836, par N.S.P. le Pape, Grégoire XVI.
Incorporé le 30 Mai 1849.

Evêque actuel : Sa Grandeur, Mgr. Ignace Bourget [2].
Vicaire-Général : M. A. F. Truteau, Chanoine.
Secrétaire : M. J. O. Paré, P^tre^ Chanoine.
Procureur : M. P. Leblanc, P^tre^ Chanoine.
Fête patronale de la Cathédrale : St. Jacques le Majeur, 25 juillet [3].
Quarante-Heures : en 1864, 27–29 novembre.

CHAPITRE DE MONTRÉAL,

" Pour le service de la Cathédrale et aider l'Evêque dans le gouvernement du diocèse."
Erigé, le 18 janvier 1841, par Mgr. Ign. Bourget.

Doyen : M. A. F. Truteau, V.-G., Chanoine.
Primicier : M. J. O. Paré, P^tre^ Chanoine.
Secrétaire : M. P. Leblanc, P^tre^ Chanoine.
Nombre de Chanoines, honoraires : 5 ; titulaires : 7.
Nombre de Chapelains du Chapitre : 2.
Nombre de Chapelains de la Cathédrale : 2.
Fête patronale du Chapitre : St. Jean l'Evangéliste, 27 décembre.
Médecin de l'Evêché : B. H. Charlebois, M. D.
Nombre de volumes de la Bibliothèque : environ 3,500.
Jour de congé : le mardi.
Vacances : du 25 juillet au 1er octobre.

---

1 L'Evêché de Montréal fut fondé par Mgr. Jean Jacques Lartigue premier Evêque de Montréal.

M. J. J. Lartigue naquit à Montréal, le 20 juin 1777, de M. Jacques Lartigue, médecin, et de Marguerite Cherrier.

Il fut ordonné prêtre dans l'église paroissiale de St. Denis, le 21 septembre 1800, par Mgr. Pierre Denaut, Evêque de Québec, (né à Montréal, le 20 juillet 1743, décédé à Longueuil, le 17 janvier 1806, à l'âge de 62 ans, 5 mois et 28 jours.) Il était alors son secrétaire.

M. Lartigue entra dans la Compagnie de St. Sulpice de Montréal, le

22 février 1806 et le 1 février de l'année suivante, il fut agrégé comme directeur.

En 1819, il fut choisi pour aller soutenir, en Angleterre, les droits du Séminaire, menacé d'être dépouillé de ses biens. Il s'embarqua pour l'Europe en la compagnie de l'Illustrissime J. O. Pressis, de si précieuse mémoire, (décédé le 4 décembre 1825, à 62 ans, 9 mois et 1 jour,) qui se rendait à Rome—et il revint à Montréal le 20 juillet 1820.

M. Lartigue, Ptre. S. S., fut nommé par N. S. P. le Pape, Pie VII, (décédé le 20 août 1823, à l'âge de 83 et 6 jours,) par une bulle datée du 1er février 1820, Evêque de Telmesse, en Lycie, Suffragant et Auxiliaire de l'Evêque de Québec, pour le district de Montréal, et il fut consacré le 21 janvier 1821, sous ce titre, dans l'église paroissiale, par Mgr. J. O. Plessis.

" En ce jour mémorable, l'Illustrissime et Révérentissime *Jean Jacques Lartigue*, en se chargeant de l'administration du district de Montréal, posait les bases d'un siége épiscopal en cette ville, qui en a tiré depuis, et en tire journellement de si précieux avantages."

Après sa consécration, Mgr. J. J. Lartigue résida encore au Séminaire jusqu'au 12 février 1821, jour auquel il se rendit à l'Hôtel-Dieu, où il demeura quatre ans, 7 mois et 7 jours—et le 19 septembre 1825, Sa Grandeur prenait possession du premier Palais épiscopal construit à Montréal.

Le 18 mai 1835, la mort vint frapper le très-digne et très-révérend Messire Pierre Antoine Tabeau, que N.S.P. le Pape, Grégoire XVI, venait de nommer Evêque de Spiga, et Auxiliaire de Monseigneur l'Evêque de de Telmesse ~~Montréal~~. (M. Tabeau, ordonné Prêtre le 13 octobre 1805.)

Le 13 mai 1836, le district de Montréal fut érigé en diocèse, par N.S. P. le Pape, Grégoire XVI, et Mgr. Lartigue nommé premier Evêque de Montréal. Le 8 septembre de la même année, Sa Grandeur était intronisée dans une pompeuse et solemnelle prise de possession.

Le 25 juillet 1837, Mgr. Lartigue donna la consécration épiscopale à Sa Grandeur, Mgr. Ignace Bourget.

" Siége épiscopal de Ville-Marie, ton souvenir est grand pour toujours dans les fastes de l'Eglise, parceque celui qui t'a fondé a rendu son nom immortel !"

Mgr. J. J. Lartigue mourut à l'Hôtel-Dieu, le jour de Pâques, 19 avril 1840, à midi et un quart, à l'âge de 62 ans, 9 mois et 29 jours. Les restes du fondateur Evêque ont été déposés dans les voûtes de l'église Cathédrale de St. Jacques, et quelques jours après l'incendie du 8 juillet 1852, (le 25 juillet) ils furent transportés à l'Hôtel-Dieu. Au commencement de février 1861, (quelques jours après la translation des corps des sœurs défuntes de l'Hôtel-Dieu au Mont Ste. Famille,) les restes de Mgr. Lartigue furent déposés dans les voûtes de la Congrégation où ils reposent encore. (Extrait en partie des *Mélanges Religieux*, 1841, mois d'avril.)

2 Mgr. Ignace Bourget fut nommé Evêque de Telmesse et Coadjuteur de l'Evêque de Montréal, le 10 mars 1837, et consacré, sous ce titre, le 25 juillet de la même année, par Mgr. J. J. Lartigue, dans sa Cathédrale.

Mgr. Bourget devint second Evêque de Montréal, le 23 avril 1840.

Mgr. J. C. Prince fut consacré Evêque de Martyropolis et Coadjuteur de Mgr. l'Evêque de Montréal, le 25 juillet 1845, par Mgr. Ign. Bourget, et nommé premier Evêque de St. Hyacinthe, le 8 juin 1852. (Mgr. J.C. Prince naquit à St. Grégoire, district des Trois-Rivières, le 13 février 1804, et mourut à St. Hyacinthe, le 5 mai 1860, à 56 ans, 2 mois et 22 jours.— Mgr. Prince avait été, en 1842, le fondateur et le premier rédacteur du journal *Mélanges Religieux*, discontinué après l'incendie du 8 juillet 1852.)

Mgr Joseph Larocque fut nommé Evêque de Cydonia et Coadjuteur de Montréal, le 6 juillet 1852, et second Evêque de St. Hyacinthe, le 22 juin 1860.

3 Le premier Palais épiscopal et la Cathédrale furent bâtis de 1822 à 1825, par Mgr. J. J. Lartigue, (sur un terrain situé sur la rue St. Denis, entre les rues Ste. Catherine et Mignonne.) Madame Pierre Charles *alias* Périne Charlotte Cherrier, veuve de feu M. Denis Viger, avait de son vivant promis de donner à feu Sa Grandeur, Mgr. Jean Jacques Lartigue, Evêque de Telmesse, partie du terrain sur lequel ont été construits l'église St. Jacques et l'ancien Evêché, incendiés le 8 juillet 1852.— Après la mort de Madame Viger, feu l'honorable Denis Benjamin Viger, son fils, a accompli sa promesse, en faisant don à Mgr. Lartigue du terrain que lui avait promis Madame Viger.

Depuis, il a lui-même fait don d'une autre partie du même terrain (ainsi que du lot de terre sur lequel se trouvent les maisons qui portent le nom de " Place Lartigue,") et quant au reste, Mgr. l'Evêque de Telmesse en avait fait l'acquisition de feu l'honorable Louis Guy.

Madame Veuve Denis Viger est décédée, à Montréal, le 3 février 1823, âgée de 76 ans et 10 mois. L'honorable Denis Benjamin Viger mourut, le 13 février 1861, à l'âge de 86 ans, 5 mois et 26 jours.

La bénédiction de la première pierre angulaire de la Cathédrale fut faite, le 22 mai 1822, et l'église fut consacrée, le 22 septembre 1825, par Mgr. de Telmesse. Sa Grandeur prit possession de son Palais, le 19 du même mois.

Un nouveau Palais épiscopal fut construit, en 1851, sur la rue Ste. Catherine, près l'ancien Palais.

Le 9 novembre 1851, après vêpres, Mgr. Bourget bénit, dans le nouveau Palais épiscopal, la première pierre angulaire de la chapelle attachée à l'Evêché.

Le 20 du même mois, eut lieu vers 3h., la bénédiction du nouvel Evêché, par Mgr. Bourget, et le lendemain, (21 novembre 1851,) se fit la bénédiction de la Chapelle du Chapitre, dédiée à St. Jean l'Evangéliste, et fut célébrée la première messe capitulaire.

Ces bâtisses réduites en cendres, le 8 juillet 1852, Mgr. Bourget résida à l'Hospice St Joseph de la Providence, rue Mignonne, et l'église de la Providence lui servit de Chapelle épiscopale. (Pour l'église St. Jacques voir le No. 12.)

Le Palais que l'on voit aujourd'hui au Mont St. Joseph, fut commencé en 1854, et Mgr Bourget en prit possession, le 31 août 1855.

L'église servant temporairement de Cathédrale fut commencée en 1854, et fut bénite le 25 février 1855, par Mgr. J. C. Prince, Evêque de St. Hyacinthe. La première messe y fut dite le même jour par Mgr. de

4.

SÉMINAIRE DE ST. SULPICE DE VILLE-MARIE,

Fondé, le 28 août 1657, par des Prêtres de la Compagnie de Saint Sulpice de Paris [1].

Supérieur : M. Dominique Granet V.-G.
Procureur : M. Jacques Arraud.
Directeur : M. P. Billaudèle, V. G.
Médecin : S. B. Schmidt, M.D.
Notaires : Ed. Lafleur N. P, et Ed. Moreau N. P.
Nombre de prêtres au Séminaire : 25.
Nombre de volumes de la Bibliothèque : environ 10,000.
Jour de congé : le jeudi en hiver, et le mardi en été.
Vacances : du 1er juillet au 1er septembre.
Fête patronale du Séminaire : Présentation de Marie au Temple, 21 novembre.

Cydonia, (Mgr. Larocque, coadjuteur de Montréal.) Mgr. Prince prêcha le sermon.

Le 26 août 1855, à 3h., Mgr. Larocque fit la bénédiction solemnelle de trois cloches destinées à la chapelle, servant temporairement de Cathédrale, au Mont St. Joseph ; sermon par M. P. M. Mignault, archi-prêtre et curé de Chambly.

Ces trois cloches ont été fondues à Troy.

Noms.	Poids.	Donateurs.
1o *Maria-Joannes-Jacobus.*	2989	Les citoyens.
2o *Maria-Ignatius-Emilia.*	2173	M. Simon Valois.
3o *Maria-Josephus-Antonicus.*	1627	Delle S. Jorand.

Mlle Suzanne Jorand, bienfaitrice de l'Evêché, mourut le 5 octobre 1861, à l'âge de 83 ans.

1 La Compagnie des Prêtres de Saint Sulpice fut fondée à Vaugirard, près Paris, le—janvier 1642, par M. Jean Jacques Olier de Verneuil, (né à Paris, le 20 sept. 1608, décédé le 2 avril 1657, à l'âge de 48 ans, 6 mois et 12 jours.) Le jour de l'Assomption, 15 août 1642, commença l'établissement du Séminaire, (à St. Sulpice,) lequel fut érigé encorps de communauté le 23 octobre 1645 et approuvé et confirmé le 3 août 1664, par lettres patentes du Cardinal Chighi, légat *à Latere*, pour la France. Supérieur Général actuel (13ème) : M. Joseph Carrière. Résidence : A Paris.

M. Olier nomma pour aller fonder le Séminaire de Montréal, M. Gabriel de Thubières de Levis de Quaylus, abbé de Loc-Dieu, Docteur en Théologie, pour être supérieur, et lui associa, M. Gabriel Souard, bache-

5.

PAROISSE DE MONTRÉAL [1]

Erigée canoniquement, le 28 oct. 1678, par Mgr. Frs. De Laval-Montmorency - Montigny [2], qui en a donné la desserte aux Messieurs de Saint Sulpice.

Le 3 août 1694, M. le Supérieur du Séminaire fut nommé par Mgr. J. B. De la Croix Chevrières de St. Valier [3], curé à perpétuité de la Paroisse.

Le 24 mai 1843, Mgr. Ign. Bourget, 2e Ev. de Montréal, sanctionna l'institution donnée par ses prédécesseurs et confirmée par N.S.P. le Pape, Grégoire XVI, vers l'année 1831.

Curé : M. D. Granet, V.G. et Supérieur du Séminaire.

Curé d'office : M. Hyacinthe Prévost.

Desservants de la Paroisse : les Prêtres du Séminaire.

Fête patronale de la Paroisse: St. Nom de Marie, 11 septembre.

Quarante-Heures : En 1864, 7–9 février.

---

lier en Droit canonique, destiné pour la cure de Ville-Marie ; M. Dominique Galinier, qui devait former les sauvages chrétiens et les réunir en village ; et M. A. D'Alet pour servir de secrétaire à M. de Quaylus, nommé V. G. pour le Canada.

Ces quatre missionnaires arrivèrent à Québec, le 29 juillet 1657.

A leur arrivée à Montréal, Melle Mance leur céda une chambre à l'Hôpital, (Hôtel-Dieu). Ils occupèrent ensuite, le———la maison de M. de Maisonneuve, rue St. Paul, qu'ils avaient achetée, en attendant la construction du Séminaire.

M. G. de Quaylus, décédé le 20 mars 1677, à l'âge de 65 ans.—M. E. Faillon, Ptre S. S.

M. Gab. Souard, décédé en France, le 8 mars 1693.—J. Viger.

M. Galinier, décédé le 19 octobre 1671.

M. D'Alet, décédé le———

1 " Les RR. PP. Jésuites avaient desservi la mission de Montréal " depuis 1642, et le R. P. Claude Pijard, (de la Société de Jésus), pré- " posé à cette desserte depuis 1650 en remplissait les devoirs, à l'arrivée " des missionnaires sulpiciens ; il se démit de cette desserte en faveur de " M. Gabriel Souard, le 12 août 1657, et le premier acte curial du mis- " sionnaire sulpicien est du 28 de ce mois. Voilà quels ont été le *der-* " *nier* missionnaire ou curé *Jésuite* et le *premier* missionnaire ou curé " *Sulpicien* à Ville-Marie."—J. Viger.

— R. P. Claude Pijard arriva, le 14 juillet 1637, à Québec où il mourut, le 16 novembre 1683.—A. Larcher, S. J.

2 1er Evêque de Québec, décédé le 6 mai 1708.

3 2e Evêque de Québec, décédé le 26 décembre 1727.

NOTICE HISTORIQUE SUR L'ÉGLISE PAROISSIALE DE VILLE-MARIE.

La première église paroissiale de Ville-Marie fut construite en 1672, par les soins et sous la direction de M. Giles Pérot, 2e curé de la Paroisse [1]. La bénédiction de la première pierre fut faite, le 30 juin 1672. Le portail en pierre de taille ne fut fait qu'en 1725. Ce portail est maintenant celui de l'église des Récollets. C'est probablement à la même époque que furent construites les chapelles latérales et la haute tour quarrée qui n'a été démolie que dans le mois d'août 1843.

L'église paroissiale actuelle fut commencée, en 1823 [2]. La bénédiction de la première pierre fut faite, le 1er septembre 1824 [3] par M. le supérieur du Séminaire.

L'église fut bénite le jour de la Pentecôte, le 7 juin 1829, par M. Henry Roux, G.-V. et Sup. du Séminaire [4] et la première messe y fut dite, le même jour, par M. Jean Richard Ptre. S. S. [5] Le 15 juillet suivant, la première grand'messe y fut chantée par Mgr. J. J. Lartigue, et le premier sermon fut fait par M. J. V. Quiblier, Ptre. S. S. ; parmi l'auditoire on remarquait Sir James Kempt, l'administrateur de la province du Bas-Canada, son état-major et les diverses corporations de la ville.

La tour du côté de l'épître, dite " Tour de la Persévérance," fut construite en 1841 et bénite, le 4 novembre de cette même année, par Mgr. l'Evêque de Nancy. Celle du côté de l'évangile, dite " Tour de la Tempérance," ne fut finie qu'en 1842. La largeur du portail de l'église est de 132 pds. anglais, l'élévation des tours, de 215 pds. (2 pds. 6 pouces de moins que les tours de Notre-Dame de Paris). Les murs ont 260 pds. de longueur (les tours comprises) et 60 pds de hauteur. L'église a 1350 bancs et peut contenir 12 à 15,000 personnes.

Les dix cloches qui sont dans la " Tour de la Tempérance" arrivèrent, à Montréal, le 24 mai 1843 et furent bénites le 29 juin suivant, par Mgr. Ign. Bourget, Ev. de Montréal ; M. J. B. Roupe, Ptre. S. S. fit le sermon.

Noms.	Poids.	Donateurs.
1o *Maria-Victoria.*	6041	Le Séminaire.
2o *Edwardus-Albertus-Ludovicus.*	3633	Albert Furniss et Ed. Dowling 6.
3o *Joannes-Genovefa.*	2730	John Donégani et son épouse.
4o *Olivarius-Amelia.*	2114	Oliv. Berthelet et son épouse.
5o *Julius-Josepha.*	1631	Honble. Jules Quesnel 7 & ux.
6o *Hubertus-Justinia.*	1463	Hubert Paré et son épouse.
7o *Ludovicus.*	1290	M. Ant. Parent, Ptre. 8.
8o *Joannes-Maria.*	1095	Jean Bruneau 9.
9o *Tancredes-Genovefa.*	924	T. Bouthillier et son épouse.
10o *Augustinus.*	897	Aug. Perrault 10.

Les dix cloches furent fondues à Londres par MM. Mears & Cie.; elles furent montées dans la Tour, en juillet 1843 et sonnées, pour la première fois, le jour de la fête de St. Vincent de Paul, le 19 juillet à midi.

Le 23 août 1843, on descendit les quatre anciennes cloches de la vieille tour, et le 30 août, vers 4½ h., on abatit le clocher. L'église avait été démolie bien avant ce temps, en août 1830. C'est vers l'année 1725 qu'avaient été érigés la tour et le clocher.

La première de ces cloches avait été fondue à Londres, en mars 1774, et pesait 2167 lbs. sans le marteau, on l'appelait *Charlotte*; elle est aujourd'hui dans le clocher de l'église St. Patrice, ainsi que la quatrième.

La 2e fut fondue à Montréal par MM. Warwick et pesait 1700 lbs.;—elle a été brisée.

La 3e fut fondue à Montréal en août 1831 par J. D. Ward et pesait 1230 lbs; elle avait été donnée à la Fabrique par M. F. Souligny [11] et Mme S. Beaudry, et s'appelait *Joséphine*. Cette cloche fut donnée à l'église de N. D. de Toutes Grâces.

La 4e fut fondue à Londres et pèse 630 livres.

Le premier *Gros Bourdon*, fondu à Londres, le 20 février 1843, par MM. Mears & Cie., et pesant 16,352 lbs. arriva, à Montréal, le 21 octobre 1843 et fut débarqué le 24. Il fut bénit sous le nom de *Marie-Jean-Baptiste*, le 29 octobre, par Mgr. Ign. Bourget. M. de Charbonnel [12] fit un sermon en anglais et en français. Le Gros Bourdon fut monté dans la tour, le 29 novembre, par M. Ambroise Matte, entrepreneur, de 8½ h. à 10 h. a.m., et la veille de Noël, 24 décembre, à midi, il fit entendre sa voix sonore pour la première fois [13].

Au mois de mai 1845, on brisa le Gros Bourdon, on le descendit de la tour, et on l'expédia en Angleterre pour le faire refondre.

Le second *Gros Bourdon*, qui pesait 24,780 lbs., arriva à Montréal, le 17 septembre 1847, et le 18 juin 1848, il fut bénit solemnellement par Mgr. Ign. Bourget, sous le nom de *Jean Baptiste*. M. le Supérieur du Séminaire (M. Billaudèle) fit le sermon.

Le 21 juin, vers 3½ h., commença la majestueuse ascension de cette masse énorme ; vers 6 h., le Gros Bourdon arrivait au niveau de la fenêtre, et à 7½ h., il était installé au milieu de la charpente qui doit le tenir suspendu pendant plusieurs siècles.

Son ascension se fit sous l'habile direction de M. A. Matte, entrepreneur, qui déploya pour cette entreprise difficile un tact et une intelligence admirables.

Le 28 novembre 1847, dimanche, après la grande messe, un beau chemin de la croix a été érigé dans l'église paroissiale.

L'orgue de la Paroisse, commencé le noven.bre 1857 et construit par M. S. Warren, fut inauguré, le 24 juin 1858. Il n'est pas encore complétement fini.

N. B. — " Depuis 1790, les marguilliers de la Paroisse de Montréal reçoivent les cendres à l'autel comme le clergé, et immédiatement après le clergé ; auparavant ils les recevaient, hors du balustre, avant le reste des laïcs. Pareillement pour l'adoration de la croix, le vendredi-saint.

N. B. — " Depuis mai 1799, le grand autel et celui de St. Amable sont privilégiés pour les défunts, tant que la paroisse sera desservie par des prêtres de Saint Sulpice."

N. B. — " En 1823, l'église paroissiale était la seule qui fut consacrée dans la ville et tout le reste de la paroisse."

La 1ere Cathédrale, (St. Jacques,) avait été consacrée.

---

1 Mort subitement dans le jardin du Séminaire, dimanche, le 15 juillet 1680. J. Viger.

2 Le 11 juillet 1823, on ouvrit une souscription pour faire les frais de la bâtisse de la nouvelle église paroissiale.

" Le 5 octobre 1823, après les vêpres de la paroisse, on fit la procession en l'honneur du St. Rosaire ; pendant cette procession, lorsque le Clergé fut entré dans le cimetière, Mgr. le Coadjuteur, (Mgr. B. C. Panet, décédé le 14 février 1833, à 80 ans et 36 jours,) fit la bénédiction de la croix nouvelle placée à l'endroit où l'on devait bâtir l'église, ensuite on acheva la procession et on chanta le salut."—Anciennement, les processions du St. Rosaire et du St. Scapulaire se faisaient autour de l'église, en dehors.

3 " Après cette date, tous les dimanches après les vêpres, on ouvrit les portes de la place de la nouvelle église jusqu'au coucher du soleil."

6.

ŒUVRE DE LA FABRIQUE DE LA PAROISSE DE MONTRÉAL,

(No. 15, Rue St. Sulpice,)

Etablie le 28 août 1657. Premiers marguilliers nommés le 21 novembre 1657 : M. Gilbert Barbier (père de la deuxième Supérieure de la Congrégation,) et deux autres.

Président : M. D. Granet, V.-G. Sup. S. S. S.

Marguilliers : Frs. Leclaire, A. E. Montmarquet et Joseph Grenier.

Trésorier : M. J. Arraud, Procureur du Séminaire.

Secrétaire du comité des finances : M. Hyacinthe Prévost, curé d'office.

Agent : E. A. Dubois ; *Assistant :* A. Dubord.

Collecteur : J. B. Homier, junior.

Assemblée annuelle pour l'élection d'un marguillier : Le 1er dimanche de l'Avent.

Lieu et heure de réunion : Salle du Séminaire, après vêpres.

Réunion du comité de la Fabrique : Tous les mercredis à 11h. P. M.

Le bureau de la Fabrique est ouvert tous les jours de 9h. A. M. à 5h. P. M.

N. B.—Le cimetière de la Côte-des-Neiges, qui contient envi-

---

4 Décédé, le 7 avril 1831,———

5 Décédé, le 28 juillet 1847.

6 Décédé, le 19 mai 1845.

7 Décédé, le 20 mai 1842, à l'âge de 54 ans.

8 Ordonné Prêtre, le 12 mars 1808, décédé le 11 février 1855.

9 Mort subitement, le 18 février 1863, à l'âge de 58 ans.

10 Décédé. le 27 août 1859, à l'âge de 80 ans, 3 mois et 12 jours.

11 Décédé, le 4 avril 1838, à l'âge de 72 ans.

12 M. de Charbonnel fut nommé, Evêque de Toronto et consacré, à Rome, sous ce titre, le 26 mai 1850, par N. S. P. le Pape, Pie IX ; il est aujourd'hui membre de l'Ordre des Capucins, à Paris.

13 Cette cloche avait été donnée par les marchands, les artisans et les cultivateurs.

ron 120 arpents en superficie, fut ouvert en 1854; la première sépulture y eut lieu en juillet, et la première vente de lots se fit le 22 octobre de cette année.

N. B.—En 1863, il y eut,

	Baptêmes.	Mariages.	Décès.
A la Paroisse.....	2903	504	2994
A St. Patrice.....	1071	214	
A N. D. de Toutes Grâces....	198	20	10
Total.....	4172	918	3004

7.

PROCURE DE MM. LES ECCLÉSIASTIQUES SEIGNEURS DE MONTRÉAL,

(Au Séminaire,)

Etablie le 9 mars 1663 [1].

Supérieur : M. Dominique Granet, V.-G.
Conseiller : M. Joseph Comte Ptre.
Procureur : M. Jacques Arraud Ptre.
Notaires : Ed. Lafleur, N. P., et Ed. Moreau, N. P.
Comptable : G. S. Marler. *Evaluateur :* F. Glackmeyer.
Clerc : Gustave Raymond.
Bureau ouvert tous les jours de 9h. A. M. à 5h. P. M.

1 Le 9 mars 1663, la Compagnie de Montréal fit cession et donation (en présence et de l'agrément de Mlle Jeanne Mance,) à MM. les Ecclésiastiques du Séminaire de St. Sulpice de Montréal, de tout le domaine, les seigneuries, métairies, terres et autres droits sur l'Isle de Montréal, à la charge d'en payer toutes les dettes de la compagnie qui se montaient à environ 150,000 francs, et qui furent payées par M. A. Le Rajois de Bretonvilliers, 2d Sup. Gén. (décédé le 13 juin 1676. Il était un des associés de la Compagnie de Montréal.) Cette cession fut confirmée en 1677 par le Roi de France.

Les MM. du Séminaire furent maintenus dans la possession de leurs biens, par une ordonnance du Conseil Spécial en date du 8 juin 1840. Cette reconnaissance et sanction des droits de cette communauté eurent lieu à la suite et en conséquence des sollicitations et des efforts du Supérieur de cette maison, M. J. V. Quiblier.

8.

OBLATS DE MARIE IMMACULÉE [1]

(Rue Visitation,)

Etablis à Montréal, le 8 décembre 1848, par Mgr. Ignace Bourget, 2e Evêque de Montréal. Incorporés le 30 Mai 1849.

Supérieur : Le R. P. Pierre Aubert, D. D [2].
1*er Assistant :* R P. J. C. Léonard.
2*nd Assistant et Econôme :* R. P. Auguste Charpeney.
Curé d'office : R. P. Alexandre Trudeau.
R. P. Charles Mestre.

(Attachés à la desserte de l'Eglise St. Pierre.)

Missionnaires diocésains : RR. PP. Auguste Brunet, M. Joseph Royer et Alexis Médévielle.
Nombre de Pères : 8 ; de frères, 2 ; de domestiques, 2.
Médecin : P. A. C. Munro, M. D.
Nombre de volumes de la Bibliothèque : environ 3000.
Jour de congé : le jeudi.
Fête titulaire : Immaculée Conception, 8 décembre.
Quarante-Heures : en 1864, 31 mai — 2 juin.

NOTICE HISTORIQUE SUR L'ÉTABLISSEMENT DES PÈRES OBLATS EN CANADA.

1841, 2 décembre.—Arrivée à Montréal de quatre PP. Oblats de Marie Immaculée, partis de Marseille le 29 septembre, et du Hâvre le 13 octobre.—Le R. P. Honorat, Supérieur, les RR. PP. Telmont, Baudrand et Lagier 1.

---

1 L'Institut des Oblats de Marie Immaculée fut fondé, à Aix, en Provence, le 25 janvier 1816, par Mgr. de Mazenod, Evêque de Marseille, (décédé le 21 mai 1861, à Marseille, à l'âge de 79 ans,) et approuvé le 17 février 1826, par N.S.P. le Pape Léon XII, (décédé le 10 février 1829, à 68 ans, 6 mois et 8 jours.)
Supérieur général actuel : Le T. R. P. Joseph Fabre.
Résidence : A Paris.

2 Le R. P. Aubert, Supérieur de la Communauté du Calvaire, à Marseille, (frère de M. le Supérieur de St. Pierre,) mourut vers le mois de janvier 1860, à l'âge de 50 ans.

1841, 7 décembre.—Les RR. PP. Oblats s'établissent d'abord à St. Hilaire de Rouville, où commence le noviciat le 24 du même mois.

1842, 1er août.—Ils sont transférés à Longueuil, dans une maison donnée par M. Olivier Berthelet, (en mémoire de feu M. Augustin Chaboillez, Ptre Curé de Longueuil, décédé le 17 août 1834, à l'âge de 57 ans.) 2

1848, 8 septembre.—Bénédiction, par Mgr. Ign. Bourget, d'une Chapelle que Sa Grandeur a fait construire au faubourg Québec, (bâtiment en bois de 80 x 30 pds.) servant provisoirement aux exercices du culte, en attendant qu'il en soit élevée une en pierre sur le même terrain.

Les RR. PP. Léonard et Bernard, de Longueuil, établissent leur résidence à Montréal, pour s'occuper de la desserte de cette Chapelle.

1848, 8 décembre.—Le Noviciat des Pères Oblats est transféré à Montréal, dans une maison bâtie par les RR. PP. sur un terrain donné en partie par feu M. Pierre Beaudry, (décédé le 20 septembre 1848, à l'âge de 71 ans.)

1849, 28 janvier.—Bénédiction, par Mgr. Ign. Bourget, d'une cloche destinée au service de la Chapelle des RR. PP. Oblats.

1849, 30 mai.—Les RR. PP. Oblats sont incorporés.

1851, 29 juin.—Jour de St Pierre, bénédiction de la pierre angulaire de l'église St. Pierre, par Mgr. Ign. Bourget; sermon par M. C. Larocque, Curé de St. Jean Dorchester.

1853, 26 juin.—Mgr. Jos Larocque, Coadjuteur de Montréal, consacre l'église St. Pierre 3; la première grande messe y est chantée par Sa Grandeur le même jour; sermon par Mgr. J. E. B. Guigues, Evêque de Bytown.

1856, 19 mars.—Bénédiction de la maison des RR. PP. Oblats par Mgr. Jos. Larocque.

1856, 10 août.—Bénédiction, par Mgr. Bourget, des statues de la Ste. Vierge et de St. Joseph.

1858, 24 octobre.—Inauguration de l'Orgue de l'église St. Pierre, dont la construction est due à la générosité de quelques citoyens.

1860, août.—Don, à l'église St. Pierre, de cinq beaux lustres. Trois donnés par les chefs de famille, et les deux plus petits par les Dames de la Congrégation Ste. Anne et les Demoiselles de la Congrégation de Marie Immaculée.

---

1 Le R. P. Honorat, décédé, le 23 décembre 1862, à N. D. de l'Osier, France, à l'âge de 63 ans.

Le R. P. Telmont est aujourd'hui à N. D. de Bonsecours de Viviers, France.

Le R. P. Baudrand, décédé, le 1er octobre 1853, à Galveston, Texas, à l'âge de 43 ans.

Le R. P. Lagier est assistant Supérieur de la Maison des Pères Oblats, à Québec.

2 M. Berthelet fit don, aux RR. PP. Oblats, de la maison et dépendances, au village de Longueuil, qui avaient appartenus à M. Chaboillez, curé de cette paroisse.

3 L'église St. Pierre et la Résidence des Pères furent bâtis par les RR. PP. Oblats, et ont coûtés au-dessus de $80,000.

9.

COMPAGNIE DE JÉSUS, (RR. PP. JÉSUITES.)

1er Juin 1842.

NOVICIAT DE LA COMPAGNIE DE JÉSUS.

6 Septembre 1843.

(Voyez le Chapitre, IV, No. 3.)

10.

L'ÉGLISE DE NOTRE-DAME DE PITIÉ,

Commencée, vers la fin de l'année 1693, fut achevée en 1695 ; elle fut bénite le 6 août 1695, fête de la Transfiguration, par M. Frs. Dollier de Casson, Ptre S. S. [1]. Elle a été bâtie principalement à même les libéralités de Mlle Jeanne LeBer et autres membres de sa famille [2]. La première messe y fut dite, le 9 septembre 1695.

Réduite en cendres, le 11 avril 1768, elle fut rebâtie, plusieurs années après, et elle fut bénite et la première messe y fut dite le 10 juin 1786.

En 1856, elle fut reconstruite et réparée comme on la voit aujourd'hui. Elle fut bénite, le 31 juillet 1860, par Mgr. Ignace Bourget, Evêque de Montréal ; M. Billaudèle prêcha.

Le 4 décembre 1859, Mgr. Ignace Bourget bénit une cloche destinée à cette église.

Le 15 août 1860, Mgr. Bourget fit la translation solemnelle de la Statue Miraculeuse de N. D. de Pitié, du Couvent de la Congrégation dans la nouvelle église.

— Quarante Heures, en 1864 : 5–7 août.

---

1 Décédé le 25 septembre 1701.

2 Mlle Jeanne Le Ber a vécu recluse, pendant 19 ans, un mois et 28 jours dans une étroite cellule, en arrière de l'autel de cette église, où elle mourut en odeur de sainteté, le 3 octobre 1714, à l'âge de 52 ans, 9 mois moins un jour.

11.

CHAPELLE

DE NOTRE-DAME DE LA VICTOIRE.

Les Sœurs de la Congrégation en firent poser la première pierre, en l'année 1718, (sur un emplacement qu'elles avaient donné dans leur enclos proche de l'Eglise,) et ce, en exécution d'un vœu qu'avaient fait, en l'année 1711, les Demoiselles de la Congrégation externe et d'autres personnes, de bâtir, en l'honneur de la Mère de Dieu, une Chapelle sous le nom de Notre-Dame de la Victoire.

Réduite en cendres le 11 avril 1768, elle fut rebâtie la même année et la première messe y fut dite le 7 décembre 1768.

Cette Chapelle servit de lieu de réunion aux Congréganistes de Notre-Dame de la Victoire, jusqu'au 14 octobre 1860, auquel jour elles fixèrent leur réunion à la Chapelle de Notre-Dame de Pitié.

12.

RÉSIDENCE

Des Prêtres desservant l'église St. Jacques,

(No. 347, Ste. Catherine.)

Etablie, le 15 novembre 1862, par le Séminaire.

Directeur : M. Augustin Campion ; MM. Hughes Lenoir, Vincent Sorin et Damien Tambareau, P^tres^ S. S.

La première église St. Jacques le Majeur (ou Cathédrale) fut bâtie, de 1822 à 1825, par Mgr. J. J. Lartigue, 1er Evêque de Montréal. La bénédiction de la première pierre eut lieu le 22 mai 1822, et l'église fut consacrée le 22 septembre 1825, par Mgr. de Telmesse. (M. Fournier, architecte, en était l'entrepreneur.)

Réduite en cendres le 8 juillet 1852, elle fut rebâtie en 1857 par le Séminaire. La bénédiction solemnelle de l'église fut faite le 28 juin 1857, et la première messe y fut dite le même jour, par M. D. Granet, Sup. S. S.

Le 19 juillet de la même année, M. F. A. Truteau, V.-G. et Doyen du Chapitre, bénit une cloche de 1000 lbs. destinée à cette

église, et le 23 août eurent lieu la pose et la bénédiction d'un magnifique Chemin de la Croix, donné à l'église St. Jacques par M. Louis Demers, (décédé, le 28 mars 1854). Les tableaux étaient peints à l'huile et importés de France.

Cette église fut réduite en cendres, pour la seconde fois, le 4 janvier 1859, vers 9h. du soir. Elle avait coûtée avec les parures et les ornements $120,000, et n'était assurée que pour $24,000. Elle fut rebâtie pour la troisième fois en 1860, par le Séminaire et par souscriptions, et elle fut bénite, et la première messe y fut dite le 8 décembre 1860, par M. D. Granet, Sup. du S. S.

—*Quarante-Heures*, en 1864 : 24–26 juillet.

13.

RESIDENCE

Of the Priests attached to St. Patrick's Church,

(No. 68, Alexander St.)

Established on the 1st october 1862, by the Seminary.

Director : Reverend Patrick Dowd ; RR. Joseph Toupin, Michael O'Brien, James Hogan, James Brown and Frederick Bakewell, Prts S. St. Sulpice.

The St. Patrick's Church was built by the *Fabrique*, and cost about $160,000, (the ground included.)

The consecration of the corner stone took place on the 25th september 1843 ; His Lordship the Bishop of Montreal (Mgr. Ign. Bourget) officiated upon this interesting occasion ; the sermon was preached by the Revd. Mr. O'Brien, in the Parish Church, before the consecration.

This handsome building was solemnly set apart for the worship of Almighty God on the 19th march 1847 ; His Lordship, Mgr. J. C. Prince, Coadjutor and Administrator of Montreal, officiated and gave the customary benediction.

The residence of the priests was built in 1858-59 and cost over $8,000.

On the 18th october, 1865 His Lordship, the Bishop of Toronto, (Mgr. Lynch), blessed a new Statue of St. Patrick.

—*Forty Hours*, in 1864 : 14–16 march.

14.

RÉSIDENCE

Des Prêtres desservant l'Église de Notre-Dame de Toutes Graces,

Etablie, en 1852, par le Séminaire.

Prêtres desservants : MM. Benoit Granjon et Pierre Marsolais, P^tres^ S. S.

L'église de N.-D. de Toutes-Grâces fut bâtie en 1850-1853 par le Séminaire, et a coûté, avec le terrain et la résidence, environ $50,000.

— Le 7 novembre 1849, une croix fut plantée sur le terrain de l'église, et la construction de l'église fut commencée au printemps suivant.

Le 2 juillet 1851, Mgr. Ig. Bourget fit la bénédiction de la première pierre angulaire ; il y eut sermon par M. P. Billaudèle, Supérieur du Séminaire.

Le 18 septembre 1853, l'église fut bénite et la première messe y fut dite par Mgr. Rappe, Evêque de Cleveland, Ohio.

Le 15 juillet 1855, bénédiction d'une cloche de 500 lbs., appelée *Maria*, destinée à cette église ; sermon par Mgr. Larocque.

N. B. — Cette cloche est le produit d'une plus grosse cloche fêlée, qui avait servi à l'usage de l'église paroissiale, de 1831 à 1843, et s'appelait *Joséphine*.

— *Quarante-Heures*, en 1864 : 7–9 décembre.

15.

ST. ANN'S CHURCH,

(McCord Street,)

Was built during the years 1851–54 by the Seminary, and cost about $48,000.

On the 3rd august 1851, took place the interesting ceremony of laying and blessing the first stone of St. Ann's church.

His Lordship, the Bishop of Montreal, presided and gave the benediction.

This handsome building was solemnly set apart for the worship of Almighty God on friday, the 8th of december 1854, feast of the Conception; the very Reverend Superior of the Seminary (Mr. Billaudèle) officiated and gave the customary benediction.

Priests attached to St. Ann's church : RR. Michael O'Brien and Guillaume Leclair, P^tres^. S. S.

Residence : At the Seminary.

On the 10th august 1859, His Lordship, the Bishop of Montreal, blessed a bell destinated for this church.

On the 15th december 1861, three magnificent paintings lately imported from France for the St. Ann's church, were blessed by the Reverend Mr. Granet, Superior of the Seminary; sermon preached by Revd. Mr. M. O'Farrell.

Forty-Hours in 1864 : 26-28 june.

N. B. — " M. Pierre LeBer, frère de la recluse, fit élever une chapelle à la Pointe St. Charles, en l'honneur de Sainte Anne, où l'on célébra la première messe le 17 novembre 1698. C'est l'origine du nom de Sainte Anne donnée depuis à ce quartier, non moins de la dévotion des citoyens envers cette glorieuse aïeule du Sauveur."

" Nous pouvons remarquer ici, que M. Pierre LeBer fut le premier d'entre les Canadiens qui cultiva les arts d'agrément, et spécialement la peinture. M. LeBer mourut à l'âge de 38 ans et fut inhumé le 2 septembre 1707." E. M. Faillon, P^tre^.

16.

L'ÉGLISE DE L'ENFANT JÉSUS,
(Mile-End,)

Fut bâtie en 1857-58, par Mgr. Ign. Bourget, et cédée par Sa Grandeur au Séminaire, le 16 février 1863.

Prêtres desservants : MM. Isidore Tallet et Jules Archambault, P^tres^ S. S.

Résidence : A l'Hospice des Sourds-Muets, près l'église.

Le 16 avril 1848, Mgr. Ign. Bourget bénit et planta une croix sur l'emplacement de l'église.

Le 14 juin 1857, bénédiction de la première pierre, par Mgr.

Bourget, et le 25 décembre 1858, Sa Grandeur bénit l'église et y dit la première messe.

Quarante-Heures en 1864 : 1-3 novembre.

17.

LA CHAPELLE PROVISOIRE DE ST. VINCENT DE PAUL,

(Rue Fullum,)

Fut construite en 1859 par le Séminaire et bénite le 18 septembre 1859, par Mgr. Larocque, Coadjuteur de Montréal, (aujourd'hui Evêque de St. Hyacinthe,) et le 8 novembre de la même année. Sa Grandeur bénit une cloche destinée à cette chapelle; M. V.g. Billaudèle, ~~Sup.~~ du Sém. fit le sermon.

Prêtre desservant : M. Jacques Palatin, P^tre^ S. S.

Résidence : Au Séminaire.

18.

ÉGLISE ST. JOSEPH.

(Rue Richmond.)

Prêtres desservants : M. Jacques Arraud, directeur, MM. Arsène Barbarin et Eustache Picard, P^tres^ S. S.

Résidence : Au Séminaire.

L'église St. Joseph fut bâtie en 1861-1862, par le Séminaire, dans le quartier nommé " La Bourgogne."

La bénédiction de la première pierre eut lieu, le 16 juin 1861, et l'église fut bénite et la première messe y fut dite le 1er novembre 1862, par M. A. F. Truteau, V. G., Doyen du Chapitre de Montréal. Le 13 juillet de la même année, M. le Grand Vicaire Truteau, fit la bénédiction d'une cloche de 343 livres, destinée à cette église.

Quarante-Heures en 1864 : 9-11 avril.

19.

CATÉCHISMES DE PREMIÈRE COMMUNION,

En faveur des enfants qui se préparent à la première Communion.

Il y a pour les garçons et pour les filles des catéchismes qui ont lieu toutes les semaines, pendant l'année, et deux fois la semaine pendant le carême.

POUR LES GARÇONS.

A l'église des Récollets par M. Giband.
A la chapelle des Frères, quartier Ste. Marie, M. Daniel.
A l'église St. Jacques, M. Campion.
" Enfant Jésus, *Mile End*, M. Tallet.
" St. Vincent de Paul, M. Palatin.
" St. Joseph, M. Barbarin.

POUR LES FILLES.

A Notre-Dame de Pitié, par M. Regourd.
A l'Ecole des Sœurs, rue Craig, M. Desmazures.
A l'église St. Jacques, M. Campion.
A l'Asile St. Joseph, M. Bardey.
A l'église St. Vincent de Paul, M. Palatin.
" St. Joseph, M. Barbarin.

N. B.—" Le 1er mai 1796, 5ème dimanche après Pâques, le catéchisme s'est ouvert au faubourg St. Laurent."

" Depuis le troisième dimanche qui suit le jour des morts jusqu'à l'Assomption, un prêtre faisait, le lundi à 2h., le catéchisme pour les négresses et panisses, dans la chapelle de la Ste. Vierge en été et dans la sacristie, en hiver."

---

19 bis.

CATECHISM FOR THOSE PREPARING FOR FIRST COMMUNION.

Catechism is taught to boys and girls, at St. Patrick's church, every sunday at 1½h. P. M., and every wednesday and friday from the first day of lent until the first communion.

20.

PREMIÈRE COMMUNION.

La première communion annuelle des enfants de cette paroisse a lieu chaque année, le jeudi qui précède l'Ascension, et la seconde (1re) communion le jeudi de l'octave de la Fête-Dieu.

A la première communion de 1863, 7 mai, il y eut à l'église paroissiale 530 communiants, dont 310 garçons et 220 filles ; et à St. Patrice environ 300 communiants, dont environ 140 garçons et 160 filles. Total, 830.

A la seconde (1re) communion, 11 juin, il y eut à la Paroisse, environ 677 communiants, dont environ 300 garçons et environ 377 filles ; et à St. Patrice, environ 125 communiants, Total : 802.

N. B.—Jusqu'en 1794, la première communion se faisait la veille de la Ste. Famille et la seconde la veille de la Ste. Trinité.

21.

CONFIRMATION.

Le Sacrement de Confirmation est administré chaque année, le jour de la seconde (1re) communion, à St. Patrice, le matin à 7½h., et à la Paroisse, le soir à 3 heures.

Mgr. Ign. Bourget, Evêque de Montréal, administra le Sacrement de Confirmation, en 1863, le 11 juin, le matin, à St. Patrice, à environ 350 enfants, et le soir, à la Praoisse, à 1277 enfants, dont 600 garçons et 677 filles. Total : 1627.

N. B.—Le 24 mai 1804, le Sacrement de Confirmation fut administré par Mgr. Denaut, dans l'Eglise paroissiale. Il y eut 600 confirmés ; on n'avait confirmé qu'en 1800.

---

21 bis.

SACRAMENT OF CONFIRMATION.

Confirmation is a Sacrament by which the faithful, who have already been made children of God by their baptism, receive the

Holy Ghost by the prayer and the imposition of the hands of the bishops, the successors of the apostles, in order to their being made strong and perfect Christians, and valiant soldiers of Jesus Christ. His Lordship, the Bishop of Montreal held confirmation in St. Patrick's church, on the 11th june 1863. About 350 presented themselves for confirmation.

22.
CHEMIN DE LA CROIX.

" Pour honorer la passion et la mort de l'Homme-Dieu, et en même temps, pour obtenir la conversion des pécheurs, pour ranimer les tièdes et sanctifier les justes."

La T. S Vierge enseigna la première à faire le Chemin de la Croix, et donna naissance à cette belle dévotion. Suivant une pieuse tradition, la T. S. Vierge ne passait aucun jour sans visiter les lieux arrosés par le sang de son divin Fils.

Les Apôtres, à son exemple, puis les fidèles de tous les âges s'empressèrent de parcourir cette voie douloureuse.

Le Chemin de la Croix a été institué pour suppléer en quelque sorte à ce pieux pélérinage.

On le fait publiquement pendant le carême : à Notre-Dame, tous les vendredis, à 6h. P. M. ; chez les RR. PP. Jésuites, tous les mercredis et vendredis, à 7½h. P. M. ; à Notre-Dame de Pitié, tous les mardis et jeudis, à 4½h P. M. ; tous les vendredis de l'année : à St. Pierre à 6h. P. M., et à la Providence, à 2h. P. M.

---

22 bis.
STATIONS, OR THE WAY OF THE CROSS (*Via Crucis.*)

This devotion was established by the Church to put us in mind of the passion and death of Our Saviour.

It is practised, during lent, in St. Patrick's church, every friday, at 6 h. P. M. ; and in St. Ann's church, every sunday, at 3h. P. M.

23.
PÉLÉRINAGE
A L'ÉGLISE DE NOTRE-DAME DE BONSECOURS [1].

Commencé vers le 25 août 1675 [2], fut discontinué en 1754, par

---

Pélérinage—pieux voyage entrepris par une pensée de religion.

1 La première chapelle, qui était en bois, fut bâtie par la Sœur Bourgeois, sur un terrain que lui donna M. de Maisonneuve, premier

l'incendie de cette église ; négligé depuis, ce pieux pélérinage fut rétabli canoniquement, par mandement de Mgr. Ign. Bourget, Evêque de Montréal, en date du 1er mai 1848.

Prêtre desservant : M. Luc Pélissier, Ptre S. S.
Résidence : Au Séminaire.
Quarante-Heures, en 1864 : 23–25 mai.

24.

NEUVAINE EN L'HONNEUR DE SAINT FRANÇOIS-XAVIER [1].

" Pour honorer Dieu en ce saint, et obtenir par son intercession les grâces soit spirituelles, soit temporelles, dont on a besoin."

Gouverneur de Montréal ; la première pierre fut posée au printemps de 1657, par le R. P. Lemoine, S. J , et la chapelle fut finie en 1659. Le R. P. Claude Pijard, S. J. la nomma " Notre-Dame de Bonsecours."

— Le R. P. Simon Lemoine, S. J., arriva au Canada, en 1638, et mourut au Cap de la Magdeleine, le 24 octobre 1665 ; il était entré en religion en 1623.—A. Larcher, S. J.

La seconde chapelle, qui était en pierre fut aussi bâtie par la Sœur Bourgeois, et par elle donnée au curé et aux marguillers de la Paroisse, le 24 juin 1678. La bénédiction de la première pierre fut faite le 30 juin 1673, par M. Gabriel Souard, Ptre S. S., et l'église fut bénite et la première messe y fut dite le 15 août 1675. " Cette église fut la première église bâtie en pierre dans toute l'Ile de Montréal."

Réduite en cendres le ———————— 1754, elle fut rebâtie pour la troisième fois de 1771 à 1773. M. Ls. Jolivet, Ptre S. S. (décédé le 28 janvier 1776,) planta la croix pour la nouvelle église, le 29 juin 1771, et le lendemain, 30 juin, M. Et. Montgolfier, grand vicaire et curé titulaire de la paroisse, (décédé le 27 août 1791, à 78 ans et 8 mois,) bénit et posa la première pierre et M. Louis Jolivet posa la seconde. L'église fut bénite solemnellement et la première messe y fut dite le 30 juin 1773.

En 1847-48, l'église de Bonsecours fut ornée avec le produit des souscriptions faites par des dames ; et en juillet 1850, un orgue y fut placé. L'église de Bonsecours doit cet orgue au zèle et aux talents des demoiselles, qui ont fait des bazars et des souscriptions pour cet objet.

Le 6 octobre 1848, eurent lieu la procession navale sur plusieurs vaisseaux et la translation solemnelle de la nouvelle statue de Bonsecours spécialement destinée pour les voyageurs. Cette imposante cérémonie se fit sous la présidence de Mgr. Ign. Bourget, Evêque de Montréal, comme l'avait réglé la lettre pastorale de Sa Grandeur, en date du 26 septembre 1848. Cette statue a été placée à l'extérieur de la chapelle de Bonsecours, de manière à dominer le port.

2 Cette dévotion est due à la piété et au zèle de la sœur Bourgeois.

1 St. François-Xavier, l'Apôtre des Indes, né au château de Xavier, au pied des Pyrénées, le 7 avril 1506, mort en Chine, le 2 décembre 1552, à l'âge de 46 ans, 7 mois et 25 jours.

Etablie vers l'année 1630, par le R. P. Marcel Mastrilli, fils du marquis de Saint-Manzan, de Naples.

Etablie, à Ville-Marie, le 4 mars 1792.

Par un rescrit, en date du 18 juillet 1847, N. S. P. le Pape, Pie IX, accorda des indulgences à perpétuité, applicables aux âmes du purgatoire, à ceux qui assisteront à cinq exercices.

Cette neuvaine commence le 4 de mars et finit le 12 du même mois. Elle se fait, à Notre-Dame, le matin à 8¼ heures et le soir à 3½ heures.

25.

ŒUVRE DE LA PROPAGATION DE LA FOI.

" Pour contribuer au salut des âmes, en secourant les missions que l'on fait dans les pays qui ne sont pas encore éclairés des lumières de la foi, et participer (en quelque sorte,) aux travaux, aux souffrances et à l'apostolat des missionnaires."

Fondée à Lyon, en 1820, par une dame pieuse et zélée, et régulièrement organisée le 3 mai 1822, et approuvée par N. S. P. le Pape, Pie VII.

Etablie, à Ville-Marie, le 13 avril 1838,
Par Mgr. ~~Ign. Bourget~~, Evêque de Montréal.

CONSEIL DE L'ŒUVRE :

Premier président : Sa Grandeur, Mgr. l'Évêque de Montréal ; *Président :* Romuald Trudeau ; *Trésorier :* L. Beaudry ; *Secrétaire :* R. Bellemare.—M. le Supérieur du Séminaire, MM. les Directeurs de chaque église, et plusieurs laïques.

BUREAU A L'ÉGLISES PAROISSIALE :

Président : Jos. Dufaux ; *Trésorier :* A. LaRocque ; *Secrétaire :* F. X. Lanthier ; *Directeur :* M. F. Daniel, P^tre^ S. S.
Nombre d'associés à Montréal : environ 4,650.
Montant collecté en 1863, *à Montréal :* $2031.55.
Devoirs : Donner un sol par semaine et réciter tous les jours,

un *Pater* et un *Ave*, avec cette invocation : " St. François-Xavier, priez pour nous."

Publications : Six numéros d'Annales par année, à chaque chef de séries.

Lieu de réunion du conseil : Une des salles du Séminaire.

Assemblées générales des associés et jour de distribution des Annales : Le dimanche après vêpres, à la Cathédrale, à la Paroisse, à St. Jacques, à St. Pierre, à St. Joseph, à la chapelle des RR. PP. Jésuites, etc., tous les deux mois.

Fête patronale : St. François-Xavier, 3 décembre.

—Le 3 novembre, messe basse pour les membres défunts, à 5½ heures A. M. à la Cathédrale, et à 7½ heures à Notre-Dame.

26.

INSTITUTION FOR THE PROPAGATION OF THE FAITH.

To assist by prayers and alms the catholic missionaries who are charged to preach the gospel to foreign nations.

Founded at Lyon, during the year 1820, by a pious lady.

Established in Montreal, on the 13th april 1838,
By His Lordship, the R. R. Ign. Bourget, Bishop of Montreal.

Number of members in Montreal : about 4,650.

Rules : To pay one halfpenny a week and tosay daily one " *Our Father* " and one " *Hail Mary* " and the invocation, " *St. Francis-Xavier pray for us.*"

Meetings for distribution of the Annals : At St. Patrick's and St. Bridget's churches, on the fourth sunday, and at St. Ann' church, on the second sunday, after vespers.

Patronal feast : St. Francis-Xavier, 3d december.

27.

NEUVAINES EN L'HONNEUR DE LA TRÈS-SAINTE VIERGE.

" Elles sont, pour les fidèles qui s'y portent avec ardeur, un moyen efficace de témoigner leur zèle et leur amour pour la Mère de Dieu, en

se préparant à célébrer dévotement ses cinq principales fêtes, savoir : La Conception, 8 décembre ; la Nativité, le 8 septembre ; la Purification, le 2 février ; l'Annonciation, le 25 mars, et l'Assomption, le 15 août."
Instituées à Rome et approuvées par N. S. P. le Pape, Pie VII, le 4 août 1808.

Etablies, à la Cathédrale, Ville-Marie, le 29 novembre 1838, par Mgr. ~~Ign. Bourget~~ J. J. Lartigue, Ev. de Montréal.

On les fait publiquement, à la Cathédrale à 5½ heures A. M., à St. Pierre à 6 heures P. M., à la Providence à 6¾ heures A. M., à N.-D. de Bonsecours à 7½ heures A. M., chez Sœurs de la Miséricorde à 7 heures A. M., à l'église du St. Nom de Marie, Hochelaga, à 7¼ heures A. M., etc.

28.

MOIS DE MARIE.

POUR HONORER LA TRÈS-SAINTE VIERGE.

" Un des plus beaux mois de l'année est choisi : le mois de mai, qui, par le renouvellement de la nature, et l'agréable variété des fleurs dont la terre se couvre, semble inviter l'âme à renaître aussi à la grâce, à se parer des plus beaux actes de vertus et à en former comme la couronne de la Reine de l'univers."
Etabli, à Rome, vers l'année 1595 par *Saint Philippe de Néri* (1), et en France, vers l'année 1815, par le R. P. Doré, S. J. (2).

Etabli, à Ville-Marie, vers l'année 1838,

On le fait publiquement : A la Cathédrale, à St. Pierre, et à St. Nom de Marie, Hochelaga, à 7 heures P. M. ; à 6 heures P. M., à Notre-Dame (Paroisse) ; à 6½ heures P. M., à St. Jacques ; à à 8 heures A.M., à l'église des RR. PP. Jésuites ; à 6¾ heures A. M., à la Providence et à l'Hospice St. Joseph ; à 5½ heures P. M., à N.-D. de Bonsecours ; à 7 heures A. M., à N.-D. de Pitié, et à la chapelle des Sœurs de la Miséricorde.

—Le 1er mai 1850, se fit l'ouverture solemnelle du mois de Marie par un pélérinage à N.-D. de Bonsecours, par Mgr. Ign. Bourget, et le clergé de Montréal.

---

1 Décédé à Rouen, en 1595, âgé de 80 ans.
2 Né à Longwi en 1733, décédé à Nancy, le 22 mai 1816.

29.

MONTH OF MARY.

Established, at Rome, Italy, in the year 1595, by St. Philippe de Néri, and in Montreal, about the year 1838.

The devotion of the faithful towards the Mother of God has inspired them to consecrate the month of may in a special manner to her honour. The month of may was selected in preference to any other, from a wish to change a season of dissipation and amusement into one of instruction and devotion.

Exercises : Every evening in may, at 6½ h. P. M., in St. Patrick's and in St. Ann's churches ; and at 7 h. P. M., in St. Bridget's church.

30.

ŒUVRE DE LA PERSÉVÉRANCE.

" Pour se perfectionner dans la connaissance et dans l'amour de la religion ; s'affermir dans les bonnes habitudes ; se prémunir contre les dangers à venir et s'encourager par la vue des bons exemples."

Etablie, à Notre-Dame, en 1842,
Par M. E. Picard, P^tre^ S. S.

Cette œuvre s'est développée beaucoup depuis. Outre le Catéchisme de Persévérance de la Paroisse, transféré à N.-D. de Bonsecours, d'autres ont été établis également pour les filles au quartier Ste. Marie, par M. F. Daniel, P^tre^ S. S., chapelle des Sœurs de la Congrégation, dirigé par M. Desmazures P^tre^ S. S. ; au quartier St. Joseph, par M. Lacan, P^tre^ S. S., chapelle de l'Asile St. Joseph, dirigé par M. Aoustin P^tre^ S. S. ; à St. Jacques, par M. Campion P^tre^ S. S. ; au Côteau St. Louis, église de l'Enfant Jésus, par M. Tallet P^tre^ S. S., etc., et sont en pleine vigueur.

De plus, des Catéchismes de Persévérance ont été successivement ouverts pour les garçons : au quartier St. Laurent, par M. Chalbos, P^tre^ S. S., chapelle des Frères, dirigé par M. Billion, P^tre^ S. S. ; au quartier Ste. Marie, par M. Desmazures, P^tre^ S. S., chapelle des Frères, dirigé par M. F. Daniel, P^tre^ S. S. ; à St. Jacques, par M. Campion, P^tre^ S. S. ; à l'église de l'Enfant Jésus, Côteau St. Louis, par M. Tallet, P^tre^ S. S.

31.

NINE DAY'S DEVOTION

OR A NOVENA PREPARATORY TO THE FEAST OF ST. PATRICK, APOSTLE AND PATRON SAINT OF IRELAND [1].

The object of this Novena is not merely to honor God in honouring this great saint, and to obtain from God, through his intercession, the graces we require for the sanctification of our souls, but also to cherish, in the hearts of his children the most profound sentiments of pious gratitude, deep veneration and filial love.

Established, in St. Patrick's church, on the 9th march 1846, by Revd. John J. Connolly [2].

The Novena commences on the 9th march, and continues nine days, that is, until the 17th march.

Day of exercises : Morning at 7½ h. ; evening at 6½ h.

32.

CARNAVAL SANCTIFIÉ, PAR LE PIEUX SOUVENIR DES DOULEURS DE MARIE,

Pour la conversion des pécheurs,

Etabli, à la Providence, le 28 décembre 1848,
Par Mgr. Ign. Bourget, Evêque de Montréal.

Directeur : M. G. Chabot, P^tre^ de l'Hospice St. Joseph.
Réunion : A la Providence, à 6½h. A. M. ;
Messe et bénédiction du Très-Saint Sacrement, durant les 30 jours qui précédent le carême.
Fête : N. D. des Sept douleurs, 18 mars.

33.

ŒUVRE DE LA SAINTE ENFANCE.

" Association des enfants chrétiens pour le rachat des enfants infidèles, en Chine et dans les autres pays idolâtres."

---

1 Died in 493, aged 120 years, in the reign of the monarch Lugha VII and the pontificate of Saint Gesalius.

2 Died in Boston, Massachussetts, on the 16th september 1863, aged 47 years.

Fondée, à Paris, en 1842, par l'illustre de Forbin-Janson, Evêque de Nancy (1).

Etablie, à Ville-Marie, en 1848,
Par Mgr. Ignace Bourget, Evêque de Montréal.

CONSEIL DE L'ŒUVRE :

Président : W. C. H. Coffin ; *Vice-Président :* C. S. Cherrier ; *Secrétaire :* F. Glackmeyer ; *Trésorier :* A. LaRocque ; *Assist.-Sec. :* N. Letourneux ; *Assistant-Trés. :* F. X. Lanthier.

BUREAU A VILLE-MARIE :

Président : A. LaRocque ; *Trésorier :* F. X. Lanthier ; *Secrétaire :* Jos. Dufaux ; *Directeur :* M. F. Daniel, Ptre S. S.
Nombre d'associés, à Montréal : environ 4000.
Montant collecté en 1863, do $425.00.
Nombre d'enfants baptisés en 12 *mois :* environ 340,000.
Publications : 900 numéros d'Annales de 50 pages, tous les deux mois, une copie par dix associés.
Jour de distribution des Annales : Le dimanche, après les vêpres.
Fêtes patronales : Noël, Epiphanie, Purification, etc.
Devoir : Donner un sol par mois, et dire tous les jours un *Ave* et cette invocation :

" O Vierge Marie et St. Joseph, priez pour nous et pour les pauvres petits enfants infidèles."

N. B.—De Noël à la Purification, exercices de la Sainte Enfance, à N. D. de Bonsecours, à 5 h. du soir.

---

33 bis.

SOCIETY OF THE HOLY CHILDHOOD.

The objects of the Society are : 1o. To procure baptism in heathen countries for infants in danger of death. 2o. To buy that can be saved. 3o. To educate them in existing schools and convents. 4o. To found new ones.

---

1 L'illustre et saint Evêque de Nancy et de Toul, Primat de Lorraine, (Mgr. Charles-Auguste-Marie-Joseph, comte de Forbin-Janson) mourut à Marseille, chez M. le Marquis de Forbin-Janson, son frère, le 12 juillet 1844, à l'âge de 58 ans.

Founded in Paris, in the year 1842, by His Lordship, the R. R. de Forbin-Janson, Bishop of Nancy. 1

Established, in Montreal, in the year 1848,
By His Lordship, the R. R. Ign. Bourget, Bishop of Montreal.

Rules : To pay one halfpenny a month, and to say daily, one "Hail Mary," and the prayer: "O Divine Child Jésus! save us and all other poor children, especially those of Pagan parents." "O Virgin Mary and St. Joseph pray for us and them."
Patronal feasts : Christmas Day, Epiphany, &c.

34.

QUARANTE-HEURES PERPÉTUELLES.

Les Quarante-Heures perpétuelles ont été établies, pour le diocèse de Montréal, par Mgr. Ign. Bourget, et ont commencé, à la Cathédrale, le 29 novembre 1857.

En 1864, elles auront lieu, à Ville-Marie, aux jours suivants :

10–12 janvier :	Externat de la Congrégation, rue Craig;
28–30 "	Chapelle des Sœurs de la Miséricorde ;
3–5 février :	Collége de Montréal;
7–9 "	Eglise paroissiale, Notre-Dame ;
20–22 mars :	Hôpital-Général, Sœurs-Grises ;
26–28 "	Grand Séminaire ;
9–11 avril :	Eglise St. Joseph, rue Richmond ;
1–3 mai :	Chapelles des Frères des Ecoles Chrétiennes ;
13–15 "	Congrégation de Notre-Dame :
23–25 "	Notre-Dame de Bonsecours ;
31 mai – 2 juin :	Eglise St. Pierre ;
8–10 juin :	Chapelle du Bon Pasteur ;
24–26 juillet :	Eglise St. Jacques ;
5–7 août :	Notre-Dame de Pitié ;
15–17 août :	St. Nom de Marie, Hochelaga ;
23–25 "	Chapelle de la Providence ;
24–26 sept.	Collége Ste. Marie ;
2–4 octobre :	Villa-Maria ;
22–24 "	Eglise des Récollets ;
30 oct.-1er nov.	Mont Ste. Marie ;

---

1 Died at *Marseille*, on the 12th july 1844, aged 58 years.

1–3 novembre : Eglise de l'Enfant Jésus, *Mile-End ;*
19–21 " Hôtel-Dieu ;
27–29 " Cathédrale ;
7-9 décembre : Notre-Dame de Toutes Grâces ;
11–13 " Hospice St. Joseph.

---

34 bis.

THE FORTY-HOURS, PERPETUAL.

The sublime devotion of the Forty-Hours (perpetual,) adoration of the most Holy Sacrament was established, for the diocese, by His Lordship, Mgr. Ign. Bourget, and commenced, in Montreal, at the Cathedral, on the 29th november 1857.

Days of exercices, during the year 1864 :

On the 25th – 27th february, at St. Patrick's Asylum ;
" 14th – 16th march, in St. Patrick's church ;
" 26th – 28th june, in St. Ann's church.

35.

CONGRÉGATIONS DE LA TRÈS-SAINTE VIERGE,

Fondées, à Rome, en l'année 1563, par le R. P. Jean Léon Flammingue, S. J. et approuvées, en l'année 1584, par N. S. P. le Pape, Grégoire XIII. [1]

CONGRÉGATION DES HOMMES DE VILLE-MARIE,

Etablie, à l'Eglise des Récollets, le 8 mai 1693, par l'hon. Lt. Gén. Migeon [2] et agrégée à celle du Collége Romain, sous le titre de l'Assomption de la Ste. Vierge, par le R. Père Thyrse Gonzalès, Général des Jésuites. [3]

Premier préfet (1693) : J. B. Migeon de Bransac.

---

1 Grégoire XIII (Hugues Buoncompagno) décédé le 18 avril 1585, à 81 ans.

2 M. J. B. Migeon, sieur de Bransac, décédé à Montréal, le 21 août 1693. Il exerçait les fonctions de juge, à Ville-Marie.

3 Décédé le 27 octobre 1705.

Père-directeur actuel : M. Ant. Giband, Pᵗʳᵉ, S. S.
Préfet : Léon Seers.
Assistants : Edouard Mailloux et Jean Bérubé.
Maître des approbanistes : Fʳ. J. V. Regnaud.
Trésorier : Olivier Giroux. *Secrétaire :* Paul Bruchési.
Election annuelle : Le 1er dimanche de l'Avent.
Nombre de congréganistes : 350.
Lieu de réunion : A l'Eglise des Récollets, rue Notre Dame.
Jour et heure de réunion : Tous les dimanches et fêtes, à 6¼h. A. M. en été et à 6½ h. en hiver.
Contribution : $1.00 (5*l*) par année.
Banque : Banque d'Epargnes de la C. et du D. de M.
Fête titulaire : Assomption de la Ste. Vierge, 15 août.

N. B. L'église des Récollets a été réparée à neuf en 1845, et des embellissements ont été faits dans l'intérieur en 1857, et le 7 novembre de la même année, eurent lieu la bénédiction et l'inauguration d'une Assomption de la Ste. Vierge, groupe remarquable qui vint de France.

36.

SODALITY OF THE B. VIRGIN MARY.

ORIGIN.

The first Sodality of the Blessed Virgin, which was formed in Rome in 1563, ows its origin to the zealous exertions of J. Léon Flammingue, a father of the Society of Jesus, who was then teaching in the Roman College. He collected youths and placed them under the special protection of the Blessed Virgin. The pious aud exemplary conduct of the first Sodalists caused associations of a similar nature to spread from Rome to every part of the christian world.

In 1584, in an encyclical letter, Pope Gregory the XIII, approved the Sodality established in Rome and extended to all the faithful the privilege of becoming members, he wished that the Sodality of the Roman College, under the title of the *Annunciation of the Blessed Virgin Mary*, should be, as it were, the mother and centre of all the others.

Established in Montreal, in the Recollet's church, on the 8th may 1693, by the Hon. Lt. Gen. Migeon de Bransac.

Exercices : Every sunday, at 6¼h. A. M. etc.

37.

CONGRÉGATION DE LA TRÈS STE. VIERGE,

(AU COLLÉGE DE MONTRÉAL,)

Etablie avant le 20 juillet 1766 [1].

Père-directeur : M. Charles Lenoir, Ptre S. S.. Dir. du Col.
Préfet : Raymond Giroux.
Assistants : Pierre Campeau et Alexandre Deschamps.
Secrétaire : A. Ouimet ; *Trésorier :* Edward O'Sullivan.
Epoques des élections : Vers le 1er nov., le 1er mars et le 1er juin.
Nombre de congréganistes : 69 élèves, (tous chez les grands.)
Fête patronale : Immaculée Conception, 8 décembre.

38.

CONGRÉGATION DES SS. ANGES,

(AU COLLÉGE DE MONTRÉAL,)

Fondée le 2 avril 1841, par M. L. V. L. Villeneuve, Ptre S. S.

Père-directeur : M. T. Parant, Ptre S. S.
Président : Xiste Bernard ;
Vice-président : Guisolphe Vanois.
Secrétaire : Filias Carrière ; *Trésorier :* Jos. Léveillé.
Epoques des élections : Le 8 déc., le 25 mars et le 2 juillet.
Nombre de congréganistes : 34 élèves, (tous chez les petits.)
Fêtes patronales : Immaculée Conception, le 8 décembre, et les SS. Anges, le 3 octobre.

---

1 " Les premières pages du régistre, où se trouvent les réceptions et l'acte de la fondation, ayant été malheureusement détruites ou perdues, il n'a été impossible d'en donner la date précise. La première entrée qui s'y trouve est une réception faite le 20 juillet 1766, et signée par le Préfet et M. Brassier, Ptre Supérieur du Séminaire."—M. Jean Gabriel Brassier, décédé le 20 octobre 1798, à l'âge de 70 ans.

39.

CONGRÉGATION DE LA TRÈS SAINTE VIERGE,

(COLLÉGE STE. MARIE.)

Etablie en septembre 1848,
Par le R. P. Félix Martin, S. J.

Père-directeur : R. P. de Masini, S. J.
Préfet : Joseph Jerge.
Assistants : Henri Choquette et Alexandre de Lannoy.
Secrétaire : Charles Bossé ; *Trésorier :* Alex. Richardson.
Epoque des élections : Au mois de septembre.
Nombre de congréganistes : 30, (tous chez les grands.)
Fête patronale : Immaculée Conception, 8 décembre.

40

CONGRÉGATION ST. MICHEL,

(EN FAVEUR DES JEUNES GENS DE LA CLASSE OUVRIÈRE.)

Fondée, le 15 avril 1849, par le Frère Arcisse, des Ec. Chrét
Incorporée le 18 Mai 1861.

Supérieur : M. V. Rousseloi, Ptre S. S.
Directeur : Frère Bernard, des Ec. Chrétiennes.
Préfet : Aug. Buteau.
Assistants-préfets : J. B. Dufresne et J. B. Lalande.
Secrétaire : L. L. Charbonneau ; *Trésorier :* Chs. Meloche.
Bibliothécaire : E. Simays ; *Médecin :* L. G. Turgeon, M. D.
Election annuelle : Le second lundi de juillet.
Nombre de membres honoraires : 24 ; *de congréganistes :* 422.
Lieu de réunion : Chez les Frères des Ecoles Chrétiennes.
Jour et heure de réunion : Le premier dimanche de chaque mois, à 2h. P. M.
Contribution : $0.50 (2s 6d) par année.
Secours : La congrégation paye les frais de médecin et les frais funéraires de ses membres.
Banque : Banque d'Epargnes de la C. et du D. de M.
Nombre de volumes de la bibliothèque : 1040.

Fête annuelle : Le dimanche de la solemnité de la Fête Saint Michel, (2 octobre, en 1864.)

(Pour la caisse d'économie de la congrégation St. Michel, voyez chapitre III, No. 11.)

41.

CONGREGATION DES SS. ANGES,

(COLLÉGE STE. MARIE.)

Etablie, en septembre 1857,
Par le R. P. Vignon, S. J. (1).

Père-directeur : R. P. Glackmeyer, S. J.
Préfet : Arthur Prévost.
Assistants : P. Lafrenaye et Damase Sincennes.
Secrétaire : M. Lemoine.
Epoque des élections : Au mois de septembre.
Nombre de congréganistes : 27, (tous chez les petits.)
Fête patronale : Immaculée Conception, 8 décembre.

42.

CONGRÉGATION DES EXTERNES,

(COLLÉGE STE. MARIE.)

Père-directeur : R. P. de Masini, S. J.
Préfet : Xavier Castongay.
Assistants : A. Meunier et E. Boissy.
Secrétaire et Trésorier : Hub. Paré.
Epoque des élections : Au mois de septembre.
Nombre de congréganistes : environ 40, (grands et petits.)
Fête patronale : Immaculée Conception, 8 décembre.

---

(1) Le R. P. Firmin Vignon est aujourd'hui Professeur de Théologie au Collége de *St. John's*, Fordham, près New-York.

43.

CONGRÉGATION DE MARIE IMMACULÉE,

A L'ÉGLISE ST. JACQUES.

Etablie, le 8 décembre 1862.

PERSONNEL DE 1863 :

Père-directeur : M. Aug. Campion, Ptre. S. S.
Préfet : Raphael Bellemare.
Assistants : Olivier Berthelet et Ls. Giard.
Trésorier : A. LaRocque. *Secrétaire :* M. St. Jean.
Election annuelle : Le 1er dimanche de l'Avent.
Nombre de congréganistes : 97.
Lieu de réunion : Chapelle souterraine de l'église St. Jacques.
Jours et heures de réunion : Tous les dimanches et fêtes à 6¼ heures A. M. en été et à 6½ en hiver.
Contribution : $1.00 (5s.) par année.
Fête patronale : Immaculée Conception, 8 décembre.

44.

CONGRÉGATION DU SAINT CŒUR DE MARIE,

A L'ÉGLISE ST. PIERRE.

Etablie, le 8 décembre 1862.

PERSONNEL DE 1863 :

Père-directeur : R. P. Alexandre Trudeau, O. M. I.
Préfet : François-Xavier Lamarche.
Assistants : Jos. Martel et P. Mathieu.
Trésorier : L. Hurteau. *Secrétaire :* M. Vincent.
Election annuelle : Le 1er dimanche de l'Avent.
Nombre de congréganistes : 96.
Lieu de réunion : Chapelle souterraine de l'église St. Pierre.
Jours et heures de réunion : Tous les dimanches et fêtes, à 6¼ heures A. M. en été et à 6½ en hiver.
Contribution : $1.00 (5s.) par année.
Fête patronale : Saint Cœur de Marie, 28 août.

45.

CONGRÉGATION DES DEMOISELLES DE NOTRE-DAME DE LA VICTOIRE.

(" CONGRÉGATION DES FILLES EXTERNES.")

Etablie, le 2 juillet 1658,
Par la Sœur Bourgeois, en faveur de ses anciennes élèves.
Approuvée par N. S. P. le Pape, Benoit XIII, le 24 mai 1728.

Père-directeur actuel : M. Jacques Arraud, Ptre. S. S.
Supérieure : Melle. Marguerite Lefebvre.
Assist. : Melles. Sophronie Desrochers et Herminie Bélanger.
Trésorière : Melle. Domitilde Champoux.
Election annuelle : Dans le cours du mois d'août.
Nombre de congréganistes : 300.
Lieu de réunion : A Notre-Dame de Pitié.
Jour, et heure, de réunion : Tous les dimanches et fêtes d'obligation depuis 1¾ h. jusqu'à 3 h. P. M.
Contribution : 25 centins (1/3) par année.
Secours : Aux congréganistes pauvres seulement.
Fête patronale : Le dimanche le plus proche du 22 octobre, Patronage de la Très-Sainte Vierge, — messe, vêpres et salut.
Fêtes secondaires : La Conception et la Nativité.

46.

CONGRÉGATION DES FILLES DE L'IMMACULÉE CONCEPTION.

Etablie, le 8 juin 1849, à l'église St. Pierre,
Par le R. P Jean Claude Léonard, O. M. I.

Père-directeur : R. P. Léonard.
Supérieure : Melle. Duprat ;
1*ère Assist. :* Melle. Montmarquet ; 2*e Assist. :* Melle. Ritchot ;
Trésorière : Melle. Larivière ; *Secrét. :* Melle. Mesnard.
Election annuelle : Le dimanche qui précède l'Assomption, (en 1864, le 14 août.)
Nombre de congréganistes : 403.
Lieu de réunion : Chapelle souterraine de l'église St. Pierre.

Jour, et heure, de réunion : Les dimanches à 1½ h. P. M., à quinze jours d'intervalle.
Contribution : 12½ centins (quinze sous) par année.
Fête patronale : Immaculée Conception, 8 décembre.

---

46 bis.

CONGRÉGATION

De la Très Sainte Vierge (Marie Immaculée,)

(Pour les jeunes personnes des faubourgs St. Joseph, St. Antoine et Récollets.)

Fondée en 1859, par M. F. Daniel, Ptre S. S.,

Et établie à la chapelle St. Joseph.

Père-directeur : M. R. Rousseau, Ptre S. S.
Présidente : Mlle A. Duchesneau.
Trésorière : Mlle Lamoureux.
Modératrice du chant : Mlle Provencher.
Intendante d'assiduité : Mlle Dubois.
Sacristine : Mlle St. Amour.
Election annuelle : Après la retraite annuelle.
Nombre de membres : environ 200.
Lieu de réunion : Chapelle St. Joseph, rue du Cimetière.
Jour et heure des réunions : Le dimanche, à 3h., tous les 15 jours.
Contribution : 25 centins (1s 3d.) par année.
Fête principale ; Immaculée Conception, 8 décembre.
Exercices annuels : Retraite, pélérinage, etc., en commun.

47.

CONGRÉGATION DE STE. ANNE.

Etablie, le 26 juillet 1850, à l'église St. Pierre,
Par les RR. PP. Oblats.

Père-directeur : R. P. P. Aubert, D. D.
Supérieure : Mme J. Léandre Coursol.
1*ère Assist. :* Mme L. Hurteau ; 2*e do* Mme Joseph Beaudoin ;
Trésorière : Mme Bourgouin ; *Secrétaire :* Mme Gosselin ;

Election annuelle : Le 1er dimanche après la Ste. Anne, (en 1864, le 31 juillet.)

Nombre de congréganistes : 1121.

Lieu de réunion : Chapelle souterraine de l'église St. Pierre.

Jour et heure de réunion : Le dimanche, à 1½ h. P. M., à quinze jours d'intervalle.

Contribution : 25 centins (trente sous) par année.—Somme qui donne droit à chaque contribuable d'avoir un service après sa mort.

Fête patronale : Ste. Anne, 26 juillet.

---

47 bis.

ASSOCIATION DES MÈRES DE FAMILLE,

Fondée, en 1857, par M. F. Daniel, Ptre S. S.,

Et établie à la chapelle St. Joseph, (rue du Cimetière.)

Directeur : M. R. Rousseau, Ptre S. S.

Présidente : Mme Versailles.

Trésorière : Mme Lamouche.

Secrétaire : Mme Larammée.

Sacristine : Mme St. Louis.

Directrice du chant : Mme Lupien.

Election annuelle : Après la fête Ste. Anne, ou la retraite annuelle.

Nombre de sociétaires : environ 400.

Lieu de réunion : Chapelle St. Joseph.

Jour et heure de réunion : Le dimanche, à 3h., tous les quinze jours.

Contribution : 25 centins, (1s. 3d.) par année.

Fête principale : Ste. Anne, 26 juillet.

Exercices annuels : Retraite, pélérinage, etc., en commun.

N. B. Il y a, à l'église St. Jacques, une congrégation de Ste. Anne et une congrégation de la Très Sainte Vierge, sur lesquelles nous n'avons pu nous procurer aucun renseignement.

CONFRÉRIES.

Une confrérie est une association d'âmes pieuses qui s'unissent avec l'approbation de l'Eglise, pour faire quelques exercices de religion ou de

charité, et s'aider mutuellement dans la vertu. " Dans les Confréries, dit St. François de Sales, il y a tout à gagner et rien à perdre."

48.

CONFRÉRIE DE LA SAINTE FAMILLE.

" Le dessein et la fin de cette dévotion est d'honorer la Sainte Famille de Jésus, Marie et Joseph et les Saints Anges, et de régler les ménages chrétiens sur l'exemple de cette Ste. Famille qui doit être le modèle de toutes les autres, et de sanctifier les mariages et les familles."

Fondée, à Ville-Marie, le 31 juillet 1663, par Mme d'Aillebout [1], approuvée en mars 1665 par Mgr. de Laval.

PERSONNEL :

Directeur : M. Pierre Billaudèle, Ptre S. S., V. G.
Présidente : Mme Vve Julien Perrault.
Vice-présidente : Mme Hyp. F. Larammée.
Secrétaire et trésorière : Mme Pierre Charlebois.
Election annuelle : Le 1er mardi après la fête de la Sainte-Famille.
Nombre de membres : Environ 170.
Lieu de réunion : A Notre-Dame, chapelle St. Amable.
Jours et heures de réunion : Tous les 15 jours, le mardi, à 3h. en hiver et à 4h. en été.

Le 1er mardi, (à 4 h.) après la procession du Saint Sacrement assemblée générale, amende honorable et Bénédiction du Saint Sacrement. (En 1864 le 31 mai.)
Contribution : $0.50 (2|6) par année.
Fête patronale : Ste. Famille, le 3e dimanche après Pâques, (en 1864, le 17 avril.)

49.

CONFRÉRIE DU SAINT ROSAIRE,

(DE NOTRE-DAME DE LA VICTOIRE),

" Pour honorer les principaux mystères de la vie de N. S. Jésus-Christ et de sa sainte Mère,"

---

(1) Madame Barbe de Boullongne, épouse de Louis d'Aillebout de Coulonges, lieutenant de M. de Maisonneuve, 1er gouverneur de Ville-Marie.—Elle était une des associées de la " Société de Montréal."

Instituée en Autriche, le 7 octobre 1571, par N. S. Père le Pape, Saint Pie V (1).

Etablie à Québec, le 28 mai 1649, par le R. P. Jos. A. Poncet. S. J. [2] et à Ville-Marie vers l'année 1663.

Le 1er dimanche de chaque mois, procession du St. Rosaire, à Notre-Dame.

Devoirs : Chaque associé doit réciter le Rosaire, toutes les semaines.

Fête : 1er dimanche d'octobre,—en 1864, le 2 octobre.

50.

CONFRATERNITY OF THE ROSARY OF THE BLESSED VIRGIN MARY.

Instituted, on the 7th october 1571, by Our Holy Father, the Pontiff, St. Pie V.

Established in Quebec, on the 28th may 1649, by the Revd. Father Jos.-A. Poncet, S. J. and in Montreal, about 1663.

The Rosary is a practice of devotion in which by fifteen of " Our Fathers" and one hundred and fifty "Hail Marys," the faithful are taught to honor Our Divine Redeemer in the fifteen principal mysteries of his Sacred Life, and of that of his Holy Mother.

All the members are obliged to recite every week, the entire Rosary.

Meeting: In St. Patrick's church, on the 3rd. sunday of every month, after vespers.

Festival of the Association : On the first sunday of october, (in 1864, on the 2d. october.)

51.

CONFRÉRIE DU SAINT SCAPULAIRE DE N.-D. DU MONT-CARMEL [3].

" Pour obtenir de la Sainte Vierge une protection particulière."

---

(1) Pie V, Michael Ghisleri, décédé, le 30 avril 1572, âgé de 68 ans.

(2) Le R. P. Joseph-Antoine Poncet, S. J., arriva, à Québec, le 1er août 1639, et mourut, à la Martinique, le 11 juin 1675, à l'âge de 65 ans. —A. Larcher, S. J.

(3) "Dans la Palestine ou Terre Sainte, à peu de distance de Nazareth,

Fondée par Saint Simon Stock (2), illustre général de l'Ordre des Carmes, dans le 13e siècle, et approuvée par N. S. Père le Pape, Jean XXII (3).

Etablie à Québec, le 1er novembre 1656, par le R. P. J. A. Poncet S. J. et dans l'église Notre-Dame de Ville-Marie, par patentes immédiates du R. Père Général des Carmes et visées par Mgr. de St. Valier, le 26 août 1694.

Devoirs : Réciter, tous les jours, quelques prières, en l'honneur de la Très-Sainte Vierge.

— Le 2d. dimanche de chaque mois, à Notre-Dame, procession du Saint Scapulaire.

Fête annuelle : Notre-Dame du Mont-Carmel, le 17 juillet.

52.

CONFRATERNITY OF THE SCAPULAR OF THE MOUNT-CARMEL.

Established by St. Simon Stock, Général of the Order of the Carmes, in the 13th century, and approved by Our Holy Father, the Pontiff Jean XXII.

Established in Montreal, on the 26th august 1694.

The Scapular establishes a spiritual Fellowship between those who received it, and the Society of the blessed Virgin of Mount-Carmel, whereby they are admitted to a participation of " the suffrages, prayers, fasts, vigils, masses, and other good works performed by the religious of that holy Order."

To recite daily some prayers in honor of the Blessed Virgin Mary.

Meetings : Every first sunday, after vespers, in St. Patrick's

---

humble séjour de Marie, s'avance dans la mer une pointe élevée connue sous le nom de Mont-Carmel. C'est de là qu'est sortie cet ordre religieux, qui a porté avec tant de gloire, le nom du Carmel, et qui, par son dévouement inaltérable au Culte de Marie, a mérité de recevoir d'Elle un vêtement de salut que nous appelons le Scapulaire de Notre-Dame du Mont-Carmel. En portant ce petit habit de la Sainte-Vierge qui n'est qu'un grand diminutif du grand scapulaire des Carmes et des Carmélites, nous appartenons réellement à cet ordre si saint, si antique, si vénérable, sans y être engagés par vœu."

(2) Décédé le 16 juillet 1265.

(3) Jean XXII, Jacques d'Euse, décédé le 4 décembre 1334, à 90 ans.

church ; at 2½ h. P. M. in St. Ann's church, and at 3 h. P. M. in St. Bridget's church.

Feast of the Blessed Virgin Mary of Mount-Carmel, on the 17th july.

53.

CONFRÉRIE DE LA TRÈS-SAINTE TRINITÉ.

" Pour le rachat des chrétiens qui gémissent sous la dure servitude des infidéles et se trouvent en danger de perdre la foi."

Etablie à l'Hôtel-Dieu de Ville-Marie, le 17 juin 1719.

Directeur : Le Chapelain de l'Hôtel-Dieu.

Devoirs : Se faire inscrire sur le régistre, à l'Hôtel-Dieu, le jour de la Très-Sainte Trinité, 22 mai, et communier ce jour-là.

Le Tiers-Ordre de la Très-Sainte Trinité fut établi dans l'église de l'Hôtel-Dieu, le 16 novembre 1862.

N. B.—On honore aussi, à l'Hôtel-Dieu, d'une manière toute particulière, St. Michel-des-Saints, japonais, canonisé le 5 février 1863, par N. S. P. le Pape, Pie IX.

54.

CONFRÉRIE DE L'ADORATION PERPÉTUELLE DU SAINT SACREMENT ET DE LA BONNE MORT [1],

" Pour s'aider mutuellement à se procurer une bonne mort."

Erigée, dans l'église Notre-Dame, en vertu d'un rescrit en date du 29 mars 1730, par M. Antoine Déat, curé d'office [2].

Directeur actuel : M. L. V. L. Villeneuve, P^tre^ S. S.

Nombre de membres : 1,025.

Lieu de réunion : A Notre-Dame, chapelle St. Amable [3].

---

1 C'est une association à l'Archifrérie de la Bonne Mort, établie à Rome, et celle-ci participe à tous les mêmes priviléges.

2 Décédé le 13 mars 1761, à l'âge de 65 ans.

3 " M. Déat répandit à Ville-Marie la dévotion à St. Amable, et fit ériger, dans l'église Notre-Dame, la chapelle dédiée à Dieu sous le nom de St. Amable."

Bulle, pour l'autel de St. Amable, privilégiée en faveur des confrères et consœurs de la Bonne Mort expédiée à Rome le 8 mai 1758.

Jour et heure de réunion : Le 1er samedi de chaque mois, à 4 heures en été et à 3 heures en hiver.

Le 1er samedi après la Fête-Dieu, assemblée générale et amende honorable.

Le 3me dimanche de chaque mois, Procession du Très-Saint Sacrement, à Notre-Dame.

Contribution : 25 centins (1s. 3d.) par année ; somme qui donne droit à chaque contribuable, à un service, huit jours après son décès, et à trois messes de *requiem.*

Fête annuelle : Le 1er samedi, après la Fête-Dieu, (en 1864, le 28 mai.)

N. B.—Anne d'Autriche, mère de Louis XIV, (décédée le 20 janvier 1666) fonda en 1653, une confrérie de l'Adoration perpétuelle du Saint Sacrement.

N. B.—Un des fruits du zèle de M. Olier fut l'établissement, en 1642, à St. Sulpice, ou plutôt l'accroissement de la Confrérie du Très-Saint Sacrement, dont l'objet est de rendre assiduement à Notre-Seigneur, réellement présent sur nos autels, les hommages de l'esprit et du cœur qui sont dus à son immense charité envers les hommes." E. M. Faillon, Ptre.

55.

CONFRÉRIE DU SACRÉ CŒUR DE JÉSUS. [1]

" L'esprit de cette dévotion consiste à honorer, par un culte d'amour et d'imitation le Cœur de Jésus, modèle de toutes les vertus." Cette dévotion a commencé sur le Calvaire.

Etablie en France, le 21 juin 1675, par la vénérable Mère Marguerite-Marie Alacoque, religieuse du Couvent de la Visitation de Paray-le-Monial, en Charolais, diocèse d'Autun, France.

Etablie, à l'Hôpital-Général de Ville-Marie, (Sœurs Grises,) le 5 mai 1749, par M. Ls. Normand de Faradon, supérieur du Séminaire [2].

Réunion : Le 1er dimanche de chaque mois, à l'Hôpital-Général, à 4 heures P. M. ; à St. Pierre, à 6 heures P. M.

Mois de juin spécialement consacré.

Fête annuelle : Le vendredi après l'octave du Saint Sacrement, (en 1864, le 3 juin.)

---

1 " Pour accréditer cette confrérie dans le pays, Mme d'Youville fit construire et orner, en 1761, une chapelle dans l'église de l'Hôpital-Général, sous le titre du Sacré-Cœur de Jésus."

2 Décédé, le 18 juin 1759, à l'âge de 78 ans et un mois.

56.

LA SAINTE CONFRÉRIE OU CONFÉDÉRATION D'AMOUR DE NOTRE-DAME-AUXILIATRICE.

Etablie en 1683 par un Père Capucin.

Erigée à Munich, Bavière, par autorité de S. A. S. l'Electeur Maximilien de Bavière, et confirmée le 18 août 1684, par N. S. P. le Pape, Innocent XI (1).

Erigée, à Notre-Dame de Ville-Marie, vers l'année 1822.

Devoirs : Réciter un chapelet aux cinq principales fêtes de la Très-Sainte Vierge, avec un *Pater* et un *Ave* pour les confrères défunts et recommander les âmes à Dieu.

Fête annuelle : Le vendredi qui précède la semaine sainte ; en 1864, le 18 mars.

57.

CONFRÉRIE DU ROSAIRE VIVANT.

" Le but de ce Rosaire est de fléchir la colère de Dieu, par l'entremise de Notre-Dame du Rosaire, de conserver et de vivifier de plus en plus la foi dans les âmes fidèles et d'obtenir la conversion des pécheurs, et l'exaltation de la sainte Eglise."

Approuvée par N. S. P. le Pape, Grégoire XVI, le 27 janvier 1832.

Etablie, à Ville-Marie, vers l'année 1840.

Devoirs : Faire partie d'une quinzaine, réciter chaque jour, une dizaine du Rosaire, c'est-à-dire, un *Pater*, dix *Ave* et le *Gloria Patri*, avec cette invocation : " Seigneur Jésus, couvrez de la protection de votre divin cœur notre très-saint Père le Pape."

Fête annuelle : Le 1er dimanche d'octobre, (en 1864, le 2 oct.)

58.

CONFRATERNITY OF THE LIVING ROSARY.

Established in Montreal, in 1840.

In consequence of many of the faithful not finding it convenient to recite the regular Rosary daily, a devotion has been lately introduced,

---

(1) Innocent XI, (Benoît Odelcaschi,) décédé le 12 août 1689, à 78 ans.

termed the " Living Rosary " which has received the express approbation of Our Holy Father, the Pontiff, Gregory XVI, on the 27th january 1832.

Fifteen persons, associated together for the purpose of reciting daily the entire Rosary.

Meetings : Every third sunday, after vespers, in St. Patrick's church ; at 2½ o'clock P. M., in St. Ann's church, and at 3 o'clock in St. Bridget's church.

Festival of the Association : On the first sunday of October.

59.

ARCHICONFRÉRIE DU TRÈS-SAINT ET IMMACULÉ CŒUR DE MARIE.

" Pour obtenir, par son intercession, la conversion des pécheurs."

Etablie, le 11 décembre 1836 et érigée, à Paris, le 16 du même mois, par le vénérable M. Dufriche-Desgenettes, curé de la paroisse de Notre-Dame des Victoires (1).

Erigée, à Ville-Marie, à la Cathédrale, le 7 février 1841, par Sa Grandeur, Mgr. Ig. Bourget, Ev. de Montréal.

Devoirs : Réciter un *Ave*, et l'invocation : " Marie, refuge des pécheurs, priez pour nous."

Réunions : Tous les dimanches et fêtes, à la cathédrale, à 7 h. P. M. en été, et après vêpres en hiver, et le 25 de janvier, à 6 P. M. ; à la chapelle des RR. PP. Jésuites, à 6 h. P. M. ; à St. Henri des Tanneries et à Notre-Dame des Neiges, à 3½ h. P. M.

Fête principale : Le 1er dimanche avant la Septuagésime, en 1864, le 17 janvier.

60.

CONFRERIE DU SAINT SCAPULAIRE DE N. D. DES SEPT DOULEURS.

Erigée, à la Providence, le 3 avril 1846,
Par Mgr. Ig. Bourget, Ev. de Montréal.

Directeur : M. G. Chabot, Ptre. de l'Hospice St. Joseph de la Providence.

---

(1) Décédé le 25 août 1860.

Réunion : Le 3e dimanche de chaque mois, à 3 h. P. M.
Fête patronale : Les Sept Douleurs de la B. V. Marie, le 1er vendredi après la passion, (en 1864, le 18 mars.)

61.

ARCHICONFRÉRIE DE NOTRE-DAME-AUXILIATRICE OU DE BONSECOURS.

" Dans le but d'entretenir dans tous ses membres, une tendre dévotion et une confiance envers la Mère de Dieu, de manière qu'en toute occasion ils aiment à recourir à sa puissante intercession "
Etablie canoniquement à Namur, Hollande, le 17 novembre 1826, par N. S. P. le Pape, Léon XII.

Erigée dans l'église de Bonsecours, le 1er mai 1848,
Par Mgr. Ign. Bourget, Evêque de Montréal [1].

Directeur : M. Luc Pélissier, Ptre S. S.
Réunions : Tous les dimanches et fêtes, à 5½h. P. M.
Devoirs : Réciter un chapelet aux principales fêtes de la Très Ste. Vierge.
Fête annuelle : N. D. Auxiliatrice de Bonsecours, le 24 mai.

62.

ARCHICONFRÉRIE DU SACRÉ-CŒUR DE JÉSUS,

POUR OBTENIR LA CONVERSION DES PÉCHEURS.

Etablie, à l'Eglise St. Pierre, le 17 juin 1849, par le R. P. J-C. Léonard, O. M. I.
Réunions : Tous les dimanches et fêtes, après vêpres.
Le premier vendredi de chaque mois, à 6h. en été et à 7h. P. M. en hiver, salut et bénédiction du Très-Saint Sacrement.

63.

CONFRÉRIE DU TIERS-ORDRE DE LA PÉNITENCE DE ST. FRANÇOIS D'ASSISE.

" En faveur des personnes appelées à vivre dans le monde, afin qu'elles

---

1 " Pour ressusciter autant que possible, la belle société de Notre-Dame de Montréal, pour la conversion des sauvages, (formée le 8 février 1642, par M. J. J. Olier, Ptre S. S.) qui fait tant d'honneur à la foi vive de nos pères," Ig. Ev. de Montréal :

puissent, sans sortir de leur vocation, participer aux précieux avantages de la vie religieuse."

Fondée vers l'année 1221, par St. François d'Assise (1) et approuvée en 1289, par N. S. P. le Pape, Nicolas IV, qui avait été lui-même franciscain (2).

Erigée, canoniquement, dans l'église des Récollets, le 6 septembre 1862, par Mgr. Ign. Bourget, Evêque de Montréal.

Inaugurée dans la dite église, le 5 février 1863, fête des SS. Martyrs Japonais, par M. le Chapelain de cette Eglise, (M. A. Giband), délégué à cet effet par Sa Grandeur.

Nombre de membres : 40.

Réunion : Tous les premiers mercredis du mois.

64.

CONFRÉRIE DE LA MILICE ANGÉLIQUE OU DU CORDON DE ST. THOMAS D'AQUIN.

" Le but de cette confrérie est, ou de conserver le trésor sacré de la pureté, ou de le reconquérir après l'avoir perdu."

Etablie à Naples, vers l'année 1274, approuvée par les Souverains Pontifes.

Erigée canoniquement dans l'église du St. Nom de Marie, Hochelaga, le 11 juillet 1863, par M. Ls. E. Valois, Ptre Directeur.

Devoirs : Chaque confrère est invité à réciter tous les jours quinze *Ave Maria*, en l'honneur des quinze mystères du Rosaire, pour obtenir la grâce de la pureté pour soi-même et pour les confrères.

Réunion : Le 28 janvier, à 5h. P. M.

Fête patronale : Jour de la Translation des Reliques de St. Thomas d'Aquin, 28 janvier.

N. B.—St. Thomas d'Aquin (3), à l'âge de 16 ans, fut armé par les anges, chevalier du Ciel et de la pureté.

Pendant qu il priait les anges le visitèrent et ceignirent ses reins de la ceinture des divins combats, en lui disant : " Nous

---

(1) Décédé le 4 décembre 1226, à 44 ans.

(2) Nicolas IV, (Jérôme d'Ascoli,) décédé le 14 avril 1292.

(3) Décédé le 7 mars 1274, à 47 ans.

venons à toi, de la part de Dieu, te conférer le don de la virginité perpétuelle, dont il te fait dès ce moment la grâce irrévocable."

65.

ASSOCIATION DE L'AMOUR ACTUEL ET PERPÉTUEL DE LA TRÈS-SAINTE VIERGE.

" Pour honorer la reine du Ciel par un abandon total entre ses mains et un dévouement tout particulièr à son service."

" Cette œuvre a pour but d'honorer la Très-Sainte Vierge à toutes les heures du jour et de la nuit, en les lui offrant. A cet effet, les membres de cette société reçoivent, aux réunions, une carte où est indiquée l'heure qu'ils auront à offrir à offrir pendant le mois."

Etablie, à Ville-Marie, en août 1847, par M. P. Billaudèle, V. G. Ptre S. S.

Réunion : A Notre-Dame, tous les derniers dimanches du mois, après vêpres.

Fêtes : Immaculée Conception, 8 décembre ; Assomption de la Très-Sainte Vierge, 15 août.

66.

ASSOCIATION DE PRIÈRE DITE LA DÉVOTION AU TRÈS-SAINT-SACREMENT DE L'AUTEL, OU L'ADORATION PERPÉTUELLE.

" Pour obtenir de N.-S. Jésus-Christ, présent dans le Très-Saint Sacrement de l'Autel, le triomphe de l'Eglise, la conservation et la propagation de la foi."

Approuvée par le Souverain Pontife, Pie IX.

Erigée, canoniquement, à Ville-Marie, par mandement de Mgr. Ign. Bourget, Evêque de Montréal, en date du 19 mars 1850 et établie à Notre-Dame, le Jeudi Saint, 28 mars 1850, par M. J. Bte Roupe, Ptre S. S (1).

Directeur : A Notre-Dame, M. Joseph Aoustin, Ptre S. S.

Réuniom : Le 25 de chaque mois, à Notre-Dame, à 4h. P. M. en hiver, et à 5h. en été ; et le Jeudi Saint, au reposoir, à 5h P. M. amende honorable.

---

(1) Ordonné prêtre le 27 janvier 1806, décédé le 4 septembre 1854.

Devoirs : Les associés s'obligent à faire une heure d'adoration toutes les semaines ; plus une heure le Jeudi-Saint, et une heure le jour de la solemnité du Très-Saint Sacrement.

Fête patronale spéciale : La fête du Père Nourricier de Notre Seigneur, le glorieux St. Joseph, 19 mars.

N. B.—Mlle Jeanne LeBer, avait établi à Montréal le 10 octobre 1696, l'adoration perpétuelle du Très-Saint Sacrement pour toutes les heures du jour.

67.

ASSOCIATION DE LA COURONNE D'OR.

" Pour honorer un des plus beaux priviléges de Marie : son *Immaculée Conception*, par le plus grand acte qui soit dans la religion : la *communion*, et d'obtenir par ce privilége la *pureté des mœurs.*"

Etablie en l'année 1853, dans l'église de Ste. Marie, *della Pace*, par N. S. P. le Pape, Pie IX, qui s'en est déclaré le protecteur et le patron.

Etablie, à Notre-Dame de Ville-Marie, le ——— 1855, par M. Frs. Daniel, P^tre^ S. S.

Il n'y a pas d'autre obligation que celle de communier une fois le mois au jour qu'on s'est choisi, ou si on ne le peut, un des jours suivants, en union avec les prêtres et les fidèles qui appartiennent à cette association.

Réunion : Le dernier dimanche de chaque mois, après vêpres, à Notre-Dame.

Fête patronale : L'Immaculée Conception, 8 décembre.

68.

DÉVOTION

EN FAVEUR DES AMES DU PURGATOIRE.

" C'est une bonne et salutaire pensée que de prier pour les morts."

Le *De Profundis.*

Saint Gaëtan de Thienne est le premier qui a établi (à Naples, en l'année 1546) l'usage de réciter pour les morts le *De Profundis* à l'entrée de la nuit.

Cette dévotion consiste à réciter dévotement le *De Profundis* avec le verset *Requiem æternam*, etc., pour les âmes du Purgatoire, à une heure de nuit, c'est-à-dire une heure après le commencement de la nuit, ou après l'*Angelus* du soir, au son de la cloche et à genoux.

Approuvée, le 20 août 1859, par Mgr. Ign. Bourget, Evêque de Montréal.

1° Le *De Profundis* est donné par treize coups (3-4-5-1) : 1° tous les jours de l'année à la Cathédrale, à la Providence et au Bon Pasteur, à 8 heures du soir ; 2° tous les jours du mois de novembre à la Paroisse, à St. Jacques et à St. Pierre, à 8h.

2° Le *Mois des Ames du Purgatoire* est célébré avec beaucoup d'affluence et de pitié dans toutes les églises de la ville. Pendant tout le mois de novembre, un autel est tendu en draperies funèbres et tous les jours, excepté les dimanches et fêtes plus notables, une messe basse de *Requiem* est célébrée à cet autel.

3° Il y a même, dans l'Eglise St. Pierre, une chapelle latérale ornée d'un beau vitrail et décors funèbres et dédiée exclusivement à la célébration des messes de *Requiem.*

LES CINQ PATER ET LES CINQ AVE POUR LES AMES DU PURGATOIRE.

A la prière de Mgr. l'Evêque d'Arezzo, Pie VII, accorda en 1817, des indulgences à tous ceux qui réciteraient pour les âmes du Purgatoire cinq fois *Pater* et *Ave*, et une fois le verset du *Te Deum* " *Te ergo quœsumus,*" etc., et le *Requiem æternam*, etc.

69.

ASSOCIATION D'UNE MESSE POUR LES FIDÈLES.

" En faveur des personnes qui doivent mourir dans le mois et des âmes du Purgatoire les plus abandonnées."

Etablie, à Ville-Marie, le 19 mars 1861, par M. Magloire David.

Devoirs des associés : On donne deux sous par mois et davantage si on veut, pour faire dire des messes.

On dit tous les jours 3 *Pater* en mémoire de Notre Seigneur, et 3 *Ave* en mémoire des douleurs de Marie, pendant cette agonie.

L'association fait dire une messe tous les jours, pour les personnes qui doivent mourir dans le mois et pour les âmes du purgatoire les plus abandonnées.

Directeur : A la Cathédrale, M. J. O. Paré, Chanoine de l'Evêché ; a la Paroisse, M. F. Daniel, P^tre^ S. S.

Réunion : Tous les derniers dimanches du mois, à la Paroisse.

70.

CESSION

DE TOUTES LES ŒUVRES SATISFACTOIRES EN FAVEUR DES SAINTES AMES DU PURGATOIRE.

Approuvée, par Mgr. Ign. Bourget, Evêque de Montréal, le 21 mai 1861.

Cet acte de charité consiste en une donation entière, que l'on fait en faveur des âmes du Purgatoire, de toutes ses œuvres satisfactoires. Il a été approuvé par les Souverains Pontifes, Benoit XIII, Pie VI (1) et Pie IX. qui l'ont enrichi d'indulgences.

Pour assurer d'autant mieux le succès de cette œuvre de charité, on propose les pratiques suivantes :

Sept personnes (ou plusieurs fois sept) conviennent entre elles de méditer sur les sept douleurs de la Très Sainte Vierge, chacune sur le mystère et au jour de la semaine qui lui auront été échus. Chaque personne associée, fera la sainte commnnion, au jour marqué, et récitera chaque jour un *Gloria Patri*, en l'honneur du Sacré Cœur de Jésus, de l'Immaculé Cœur de Marie et de Joseph, pour l'accroissement de cette sainte dévotion envers l'Eglise Souffrante au Purgatoire, et pour l'exaltation de l'Eglise Militante sur la terre.

71.

EXERCICES DU CULTE PERPÉTUEL DE St. JOSEPH

" Le but de cette dévotion est que chaque jour de l'année, au moins une personne honore d'une manière toute spéciale le glorieux époux de Marie. On remet à cet effet à chaque membre un billet sur lequel se trouvent écrits son nom et le jour ou les jours du mois qu'il se sera réservés.

Devoirs : Réciter, ce jour-là, en l'honneur des douleurs et des allégresses de St. Joseph, sept *Pater*, *Ave* et *Gloria Patri*, et communier.

Approuvés par N. S. P. le Pape, Pie IX.

Etablis, à l'Hospice St. Joseph, le 15 octobre 1862, par Mgr. Ig. Ev. de Montréal.

---

(1) Pie VI, J. Aug. Braschi, décédé en 1799.

Réunion : Les 1er et 3e dimanches de chaque mois, à 4 h. P. M.

Le mois de mars spécialement consacré.

72.

ASSOCIATION DE L'APOSTOLAT DE LA PRIÈRE.

" Qui a pour but d'unir si bien les cœurs chrétiens avec le Cœur de leur Dieu qu'ils s'approprient toutes ses intentions, et que, cessant de songer uniquement à eux-mêmes, ils prient avec lui pour tous les grands intérêts qui sont l'objet de ses prières, pour l'extension de la divine gloire, la conversion des pécheurs, le progrès des justes et le triomphe de l'Eglise."

Fondée dans le diocése de Puy, France, approuvée d'abord par Mgr. Darcimoles, alors Evêque du Puy, en 1846, et ensuite par Mgr. de Morlhon, son successeur, en 1848 ; enrichie en 1849, par N. S. P. le Pape, Pie IX, de nombreuses indulgences renouvelées à perpétuité en 1861.

Agrégée à l'association du Sacré-Cœur de Jésus, érigée à Rome, dans l'église Ste. Marie *della Pace*, en vertu d'un diplôme du 8 avril 1861.

Etablie, au Grand Séminaire de Ville-Marie, le 22 mars 1863. Erigée canoniquement, pour le diocèse de Montréal, par mandement de Mgr. Ig. Bourget, en date du 25 décembre 1863.

Devoirs : Offrir chaque jour ses œuvres pour les intentions du Sacré-Cœur de Jésus et réciter le *Pater*, l'*Ave*, le *Credo*, avec l'inspiration : " Cœur aimable de mon Jésus, faites que je vous aime de plus en plus."

Publication : Un petit journal mensuel, publié depuis deux ans, sous le titre de " Messager du Sacré-Cœur de Jésus," sous la direction du R. P. H. Ramière, S. J., Vals-près-le-Puy, Haute Loire, France.

73.

SCAPULAIRE BLEU,

OU DE L'IMMACULÉE CONCEPTION.

" Pour la réforme des mœurs et la conversion des pécheurs."

Devoirs : Réciter douze *Ave Maria* en l'honneur des douze priviléges particuliers accordés à la Sainte Vierge, et trois *Gloria Patri*, en l'honneur de la Sainte Trinité.

74.

SCAPULAIRE ROUGE,

OU DE LA PASSION.

" Pour la conversion des pécheurs et le triomphe de l'église."

Ce scapulaire fut donné par Notre Seigneur, à une sœur de Saint Vincent de Paul, le 26 juillet 1846, avec la promesse que ceux qui le porteraient recevraient tous les vendredis une grande augmentation de foi, d'espérance et de charité.

Approuvé par N. S. P. le Pape, Pie IX, le 19 juillet 1850.

Devoirs : Communier et méditer sur la passion de Notre Seigneur Jésus-Christ, tous les vendredis.

75.

OFFRANDE DU SAINT SACRIFICE DE LA MESSE

DANS LES INTENTIONS DE LA TRÈS-SAINTE VIERGE.

" Pour obtenir sûrement la faveur de la protection de la Reine du Ciel."

Le but de cette pratique consiste à faire dire des messes dans les intentions de la Très-Sainte Vierge et donner, par là, à Marie autant qu'on peut lui donner, puisque l'on met à sa disposition les fruits d'un sacrifice dont la valeur est infinie. Le R. P. de Condren, second Supérieur, de l'Oratoire, à Paris, avait fondé à perpétuité une messe, qui se célébrait tous les jours, à l'intention de la Sainte Mère de Dieu.

Le R. P. de Bérule, fondateur de l'Oratoire et M. J. J. Olier, fondateur de la compagnie de St. Sulpice, avaient fait, tous deux, vœu de dire, tous les samedis, la messe dans les intentions de la Très-Sainte Vierge.

Cette pratique fut autorisée par N. S. P. le Pape, Pie IX.

Approuvée par Mgr. Ign. Bourget, Evêque de Montréal, par lettre en date du 19 mars 1864.

II.

BIENVEILLANCE,—SECOURS,—DEVOUEMENT.

—Le Christianisme a placé la charité comme un puits d'abondance dans les déserts de la vie.

CHATEAUBRIAND, Génie du christianisme.

—Le bonheur des riches ne consiste pas dans les biens qu'ils ont, mais dans le bien qu'ils peuvent faire. FLÉCHIER.

—Si chacun faisait tout le bien qu'il peut faire sans se gêner, il n'y aurait pas de malheureux. LA REINE CHRISTINE.

—La pitié d'une femme, et plus douce et plus tendre,
Au cœur des malheureux sait mieux se faire entendre.

HOFFMAN.

—Soyons compatissants pour les malheurs d'autrui,
Allons le consoler et pleurer avec lui.

LEFRANC DE POMPIGNAN.

—Dans la prospérité, les vrais amis attendent qu'on les appelle, dans l'adversité, ils se présentent d'eux-mêmes.

DÉMÉTRIUS DE PHALÈRE.

II.

BIENVEILLANCE,—SECOURS,—DEVOUEMENT.

1

HOTEL-DIEU DE VILLE-MARIE,

(Religieuses Hospitalières de St. Joseph,)
Fondé le 17 mai 1642, par Mlle Jeanne Mance [1],

" Pour le soin des malades, des orphelins et des infirmes des deux sexes."

§ 1.

COMMUNAUTÉ.

Supérieur : M. P. Billaudèle, Ptre S. S., V. G.
Aumônier : M. André Nercam, Ptre S. S.
Supérieure : Révérende Sœur Julie Céré dite Mance.
Nombre de religieuses professes à Montréal : 67.
Nombre de novices en habit : 7 ; *de postulantes* : 5.
Nombre de tourières : 4 ; *d'hommes domestiques* : 7.
Jours et heures de réception : Tous les jours de 8½h. A. M. à 5h. P. M.
Fête patronale : St. Joseph, 19 mars.
Médecin : P. A. C. Munro, M. D.
Notaire et procureur : G. Weekes, N. P. ; *Avocat:* P. Ryan.

§ 2.

DÉPARTEMENT DES PAUVRES.

Chapelain : M. Alfred L. Sentenne, Ptre S. S.

---

1 Mlle Jeanne Mance, naquit vers l'année 1606, à Nogent-le-Roi, à quatre lieues de Langres, en Bassigny, France, et mourut à Montréal, en juin 1673, âgée de 66 ou 67 ans. Mlle Mance avait été toute sa vie administratrice des biens des pauvres en l'Hôpital.

Chirurgien : P. A. C. Munro, M. D.

Médecins : MM. les professeurs de l'Ecole de Médecine et de Chirurgie de Montréal, qui ont droit de s'adjoindre quelqu'autre médecin.

Nombre de salles et de lits.

Salle St. Joseph :	50 lits.	Salle St. Théodore,	9 lits pour les picotés
" St. Patrice :	50 "	" N. D. de Pitié,	9 lits " "
" Ste. Vierge :	44 "	" St. Roch.	
" Ste. Famille :	18 "	" St. Augustin.	
" Ste. Brigitte :	17 "	" Olier, pour les prêtres malades.	
" Ste. Elizabeth :	18 lits.		

Nombre de malades admis durant l'année 1863.....3659
" " *hommes*, 1907 ; *femmes*,....1752
" " *décédés* : *hommes*, 90 ; *femmes*,.79—169
" " *dans l'Hôpital le* 31 *déc.* 1863.....210– 379

" " *guéris ou soulagés*.....3280

Jours et heures des visites des malades : Tous les jours de 11h. à 4h., et les dimanches de 11½h. à 2h.

Le soin d'un orphélinat commencé en l'année 1855 ; salle St. Stanislas pour les garçons, salle Ste. Philomène pour les filles.

N. B.—La salle des hommes infirmes, (de 60 à 90 ans,) est sous le patronage de St. Joachim, et celle des femmes infirmes, (de 60 à 96 ans,) sous celui de Ste. Anne.

COMPARAISON.

Etat et recensement de l'Hôtel-Dieu au 31 décembre 1863, (tel que ci-dessus détaillé) et au 31 décembre 1853, (J. Viger, " Servantes de Dieu en Canada.")

	1863	1853	Augmentation en 10 ans.
Nombre de religieuses professes.....	67	39	28
Nombre de novices et postulantes, etc...	16	16	0
Nombre total.....	83	55	28
Nombre de malades à l'Hôpital le 31 déc.	210	170	40
Nombre de malades admis à l'Hôtel-Dieu.	3659	2946	713
Nombre de malades décédés.....	169	129	40
Nombre de malades guéris ou soulagés...	3490	2817	673

NOTICE HISTORIQUE SUR L'HOTEL-DIEU DE VILLE-MARIE.

1641.—Melle. Jeanne Mance part de la Rochelle, France, et arrive à Québec, dans l'automne.

Elle passe l'hiver à Saint Michel ou Puizeau, près Québec.

1642, 18 mai.—Elle arrive à Ville-Marie, dans la partie de l'isle appelée depuis, " Pointe-à-Callières."

1644, 12 janvier.—En exécution des volontés de Mme de Bullion, Melle. Mance établit l'Hôtel-Dieu, par contrat en date de ce jour. Elle fait construire aux frais de cette pieuse dame le premier bâtiment pour l'Hôpital de Ville-Marie (60 ⋈ 24 pds.) et un petit oratoire de pierre de 9 à 10 pieds en carré, et le 8 octobre elle en prend possession.

1649.—Durant l'été, elle va à Paris pour réorganiser la " Société de Montréal," dont elle était une des associées, et revient à Montréal l'année suivante, le 29 octobre.

1653.—M. de Maisonneuve fait construire, en bois de charpente, aux frais des seigneurs, un grand corps de logis, (environ 80 ⋈ 30, sur 20 pds de hauteur), à la suite des bâtiments de l'Hôpital.

1656, 31 mars.—Compromis fait à Paris, entre les associés de Montréal et les hospitalières de Saint Joseph de la Flèche (2), pour assurer à celles-ci la direction de l'Hôpital de Ville-Marie.

1658, 29 septembre.—Mlle J. Mance, part de Montréal pour un second voyage en France, (et de Québec le 14 octobre,) sous la protection de la sœur Bourgeois.

1659, 29 mars.—L'établissement des Sœurs de Saint Joseph à Ville-Marie est enfin conclu et définitivement arrêté, par la compagnie de Montréal, et ce, par la générosité de Mme de Bullion, par le zèle persévérant de Mlle Mance et par la protection de M. Olier, et selon les vues surnaturelles montrées autrefois à M. de la Dauversière, leur fondateur.

———29 juin.—Mlle Mance quitte la Rochelle, pour Ville-Marie, avec trois religieuses de la Flèche, la Mère Judith Moreau de Brésole (de Blois), supérieure, sœur Catherine Macé, (de Nantes) assistante, et sœur Marie Maillet, (de Saumur) (3) et en la compagnie de la sœur Bourgeois.

———8 septembre.—Jour de la Nativité, elles arrivent à Québec.

---

1 Mme de Bullion, (veuve de Claude de Bullion, surintendant ou ministre des finances), désignée toute sa vie, sous le nom d' " Une bienfaitrice inconnue." Elle était une des associées de la compagnie de Montréal.

2 Les filles hospitalières de la Flèche (Hôtel-Dieu), qui avaient commencé à exister de fait en 1636, furent établies à la Flèche, en Anjou, le 28 décembre 1639, par M. Jérôme Le Royer de la Dauversière, lieutenant-général au présidial de la Flèche, (né le 2 mai 1597, et décédé à la Flèche le 6 novembre 1659, âgé de 62 ans, 6 mois et 4 jours). Leur institut fut érigé en communauté, le 25 octobre 1643, par Mgr. Claude de Rueil, évêque d'Angers, et approuvé par N. S. P. le Pape, Alexandre VII, par son bref, en date du 19 janvier 1666.

3 Sœur Maillet, décédée le 30 novembre 1677, âgée de 78 ans.
Sœur de Brésole, décédée le 1er juillet 1687, âgée de 76 ans.
Sœur Macé, décédée le 25 septembre 1698, âgé de 81 ans, dans la 65e année de son entrée en religion.

1659, 2 octobre.—Mgr. de Laval, Ev. de Québec, autorise ces trois religieuses d'exercer leurs fonctions à Ville-Marie.

———20 novembre.—Elles prennent possession des bâtiments de l'Hôpital.

1662, août.—La sœur Marie Morin, entre à l'Hôtel-Dieu, comme novice, à l'âge de 13 ans et demi, et c'est la première sœur d origine canadienne qui ait fait ses vœux à Montréal. Elle a vécut 82 ans.

Vers la fin de cette année, Mlle Mance fait un troisième voyage en France.

1669, 1er novembre.—Trois autres sœurs arrivent de France.

1671, 7 octobre.—Mgr. de Laval leur accorde (par ses lettres en date de ce jour) la permission d'être admises à la profession des vœux solemnels, et le 27 et le 28 du même mois, elles se consacrent irrévocablement au service de Dieu.

1687.—Une nouvelle salle pour les hommes malades est bâtie.

1694.—Reconstruction de l'Hôtel-Dieu, en pierres, et le premier étage étant fini, les religieuses quittent leurs vieilles mâsures le 21 novembre, jour de la Présentation de la T. S. Vierge, et vont se loger dans cette partie du nouveau monastère.

1695, 24 février.—Vers une heure du matin, incendie de toutes les bâtisses de l'Hôtel-Dieu et de l'église. Les religieuses, au nombre de 29, se logent à la Congrégation.

———27 février.—Elles font un pélérinage à Notre-Dame de Bonsecours, pour obtenir de Dieu leur rétablissement.

———21 novembre.—Jour de la Présentation, elles rentrent dans leur bâtisse inachevée.

1702-1704.—L'église fut commencée en 1702, achevée en 1703, et plafonnée en 1704.

1706.—Vers ce temps, on admet au noviciat, à la grande édification de la communauté, Catherine Gaucher, veuve de J.-B. Migeon de Bransac, juge de Ville-Marie 1.

1721, 19 juin.—Jour de l'octave de la Fête-Dieu, second incendie de l'Hôtel-Dieu, avec 160 maisons de la ville. Les religieuses, au nombre de 49, se logent d'abord à la Congrégation, puis provisoirement à l'Hôpital Général (maison des Frères Charon).

1723.—Vers la fin de mai, on commence la reprise des bâtiments des pauvres, et en avril, le monastère des sœurs.

1724, 11 novembre, fête de Saint Martin.—Les religieuses rentrent avec leurs pauvres à l'Hôpital.

---

1 Mlle Catherine Gabrielle Gaucher de Belleville, issue d'une famille noble de Senlis, avait quitté la paroisse St. Sulpice à Paris, où demeuraient ses parents, et avait suivi Mlle Mance à Ville-Marie dans l'intention d'y embrasser l'institut des filles de St. Joseph. Elle entra au noviciat et après quelques mois d'épreuve elle rentra dans le monde. Cette vertueuse demoiselle, après avoir refusé en France un riche établissement, épousa à Ville-Marie un gentilhomme qui y tenait un rang honorable, M. Jean-Baptiste Migeon de Bransac (premier préfet de la Congrégation des hommes de Ville-Marie) ; il exerçait les fonctions de juge à Ville-Marie. La sœur Gaucher mourut le 14 mars 1721, à l'âge de78 ans.

1734, 10 avril.—Quelques minutes avant sept heures du soir, troisième incendie de l'Hôtel-Dieu, (avec 46 maisons de la ville).

L'Hôtel-Dieu était en pierre, à trois étages, et avait environ mille pieds de tour. Après avoir passé deux nuits dans leur jardin, les religieuses se logent dans la maison de M. de Montigny, près la chapelle de N. D. de Bonsecours.

On commence, la même année, à reconstruire.

1735, 28 octobre.—Elles entrent dans une partie des bâtiments.

1742, 3 mai.—On commence à reconstruire l'église.

1744, 12 août.—L'église est bénite et la première grande messe y est chantée.

1795.—Les religieuses de St. Joseph s'affilient à une association de prières pour la Propagation de la Foi catholique dans les treize Etats de l'Amérique.—M. Thayer, ministre protestant, converti, était le fondateur de cette association.

1826, mai.—On commence à démolir le bâtiment des pauvres et on le rebâtit de mai à octobre.

1827, 30 avril.—On démolit le monastère des religieuses.

—18 mai.—Le bâtiment des pauvres est bénit solemnellement par M. J. G. Roque, Ptre S. S., V. G. 1

—Du 1er mars au 3 juin, l'église est réparée.

—3 juin, jour de la Pentecôte, on y chante la grande messe.

—11 juin.—M. Roque bénit la première pierre du monastère des religieuses.

1828, 21 mai.—Elles reprennent possession de leur chœur.

—18 juillet.—Leur monastère est bénit par M. Hubert, Ptre S. S. 2

(Extrait de la " Vie de Mlle Mance," de M. l'Abbé Faillon et des " Servantes de Dieu, en Canada," de M. de la Roche-Héron.)

En 1844, une grande salle en pierre est construite pour les malades, sur la rue St. Joseph. Elle est bénite le 14 novembre 1854, par Mgr. Ign. Bourget, qui consacre, le même jour, la chapelle dédiée à St. Joseph.

1845, 1er septembre.—Départ de quatre religieuses, destinées à aller fonder un hôpital, à Kingston, H. C. (sœur Bourbonnière, sup., sœur Huguet-Latour, sœur Davignon et sœur Emilie.)

1859, 22 juillet.—Mgr. Ign. Bourget fait la bénédiction de la première pierre du nouveau monastère au Mont Ste. Famille, dit Mont-Jésus ; sermon par Sa Grandeur.

—20 octobre, bénédiction d'une cloche destinée à l'usage du nouvel hôpital.

1861, 31 janvier.—Les religieuses prennnent possession de leur monastère inachevé, et le même jour, a lieu la translation des corps des sœurs défuntes de l'Hôtel-Dieu de Montréal, (de 1659 à 1860), au nombre de 178, et de celui de Mlle Jeanne Mance, l'illustre fondatrice de cette

---

1 M. Roque, né à Beaumont, le 25 janvier 1761, ordonné prêtre le 24 septembre 1785, arriva en Canada le 24 octobre 1796, et mourut le 5 mai 1840, à 79 ans, 3 mois et 10 jours.

2 M. Ls. Amable Lamy-Hubert naquit à Montréal, le 11 novembre 1762, fut ordonné prêtre le 29 avril 1787 et mourut le 25 mars 1837 à l'âge de 74 ans 4 mois et 14 jours.

grande œuvre et de ceux des sieurs Benoit et Gabriel Basset, bourgeois de Montréal, donateurs de la terre de la Providence sur laquelle est bâti le nouvel hôpital.

—26 novembre, Mgr. Ign. Bourget consacre l'église commencée en 1860.

1862, 24 août.—Les sœurs, qui étaient restées à la maison de la ville, pour la faire démolir, viennent se réunir au reste de la communauté au Mont Ste. Famille.

—30 novembre, le monastère est bénit.

N. B.—L'église est en pierre de taille et le monastère en pierre brute. La circonférence de l'édifice offre 3060 pieds,—le dôme a 140 pieds de hauteur et 106 de circonférence. L'aile N.-E. a 247 pieds de longueur et 164 de profondeur et renferme l'hôpital. L'aile S.-O. a 239 pieds de longueur et 150 de profondeur et renferme la communauté. L'église est au centre. Le 1er étage a 13 pieds de hauteur, le 2nd, 12 pieds, et le 3ème a 10 pieds.

2.

HOPITAL-GÉNERAL, SŒURS GRISES.

Les Sœurs de la Charité de Ville-Marie,

"Pour le soin des hommes et femmes âgés et invalides, et des orphelins des deux sexes, et pour assister les pauvres et les malades à domicile, etc."

Fondé le 14 avril 1747, par Mme d'Youville [1],

Incorporé le 3 juin 1753.

Supérieur : M. M. C. Bonnissant, Ptre S. S.
Chapelain : M. V. Rousselot, Ptre S. S.
Supérieure générale : Révérende Mère Jane Slocombe.
Assistantes : Sœur E. Forbes-McMullen et sœur M. H. Robin.
Maîtresse des novices : Sœur Ursule Charlebois.
Econôme : Sœur Martine Reid.
Médecin : B. H. Charlebois, M. D.
Notaire : C. F. Papineau, N. P.
Nombre de religieuses professes à Mont. : 98 ; *en mission :* 61.
Nombre de novices : 12 ; *de postulantes :* 24.
Nombre de religieuses admises à la profession en 1863 : 13.
Nombre de religieuses décédées : 1 ; *de parties pour mission :* 8.

---

1 Mme Marie-Marguerite Dufrost De la Jemmerais, veuve d'Youville, (qualifiée "la femme forte de l'Amérique,") naquit à Varennes, près Montréal, le 15 octobre 1701, et mourut le 23 décembre 1771, à 8½h. du soir, à l'âge de 70 ans, 2 mois et 8 jours.

Nombre de missions en Canada : 8 ; *à l'étranger :* 8.
Nombre de domestiques à Montréal : 28.
Nombre de volumes de la bibliothèque : au-dessus de 1000.
Jours et heures des visites et réceptions : tous les jours (excepté les dimanches et fêtes) de 8h. à 9h. A. M., de midi à 1½h., et de 2h. à 5½h. P. M.
Fêtes patronales : Invention de la Sainte Croix, 3 mai ;
Exaltation de la Sainte Croix, 11 septembre.

§ 1.

LE SOIN DES PAUVRES AGÉS ET INFIRMES DES DEUX SEXES.

Commencé le 14 avril 1747.

Nombre de pauvres dans l'hôpital général le 31 *déc.* 1862....		174
" " *admis durant l'année* 1863 : 81.....		
" " *décédés :* 14 ; *sortis :* .... 30–44.....		37
" " *dans l'hôpital le* 31 *déc.* 1863.....		211

§ 2.

ŒUVRE DES ENFANTS ABANDONNÉS,

Commencée le 16 novembre 1754,

Transférée à l'Hospice St. Joseph.

Nombre d'enfants dans l'hospice le 31 *déc.* 1862.....		188
" " *admis durant l'année* 1863 : 637.....		
" " *décédés :* 602 [2] ; *placés, etc.* : 35–637		
" " *dans l'hospice le* 31 *déc.* 1863.....		188

N. B. — Sur ce nombre (188,) 130 sont en nourrice à la campagne jusqu'à l'âge de 18 mois.

§ 3.

LE SOIN D'UN SECOND ORPHELINAT (POUR LES FILLES IRLANDAISES,)

Etabli le 19 août 1824, entretenu par le Séminaire.

2 La plupart de ces enfants sont apportés mourants.

Nombre d'orphelines dans l'asile le 31 *déc.* 1862..... 38
" " *admises durant l'année* 1863 : 18....
" " *décédées :* 6 ; *de placées :* 9....15.... 3

" " *dans l'asile le* 31 *déc.* 1863..... 41
Fête patronale : St. Jérôme Emilien, le 20 juillet.

§ 4.

LA VISITE ET LE SOIN DES PAUVRES CANADIENS, À DOMICILE, ETC.,

Commencés le 23 octobre 1846.

Nombre d'enfants secourus à l'Hôpital-Général en 1863 : 612
" *de pauvres secourus à domicile* " 295
" *de visites à domicile* " 2408
" *de veillées chez les malades* " 160

§ 5.

DOMICILIARY VISITS AND ASSISTANCE TO THE POOR IRISH,

Commenced on the 23rd october 1846.

Number of poor attended at the Nunnery during the year 1863.....1765
" *of poor attended at the domicile in* 1863..... 339
" " *children* " " " 784
" *of domiciliary visits paid to poor and sick*.....2555
" *of persons nursed (veillées)*..... 140

§ 6.

HOSPICE ST. JOSEPH [1] (N° 38, CIMETIÈRE,)

" Pour le soin des orphelins des deux sexes, et des homme[illegible]mes âgés et infirmes,"

Sous la direction des Sœurs Grises depuis le 4 janvier 1854.

---

1 L'Hospice St. Joseph fut bâti en 1852, par M. et Mme O. Berthelet, (Mme Marie Emilie Chaboillez, épouse de M. Olivier Berthelet, décédée le 20 avril 1850, à 5½h. P. M., à l'âge de 54 ans et 2 mois.)

La bénédiction de la première pierre eut lieu le 11 juin 1851 et l'hospice fut occupé (inachevé) le lendemain des deux grands incendies des

Chapelain : M. Réné Rousseau, Ptre S. S.
Supérieure : Révérende sœur Deschamps.
Médecin : H. Peltier, M. D.
Nombre de religieuses professes : 16.

"	*de personnes âgées dans l'hospice le* 31 *déc.* 1862:		39
"	" *admises durant l'année* 1863.....	10	
"	" *décédées :* 4 ; *sorties :* ....3.....	7	3
"	" *dans l'hospice le déc.* 1863.....		42

dont 2 *hommes et* 40 *femmes.*

Nombre d'orphelins et d'orphelines dans l'hospice le 31 *déc.* 1862.....			81
"	" *admis durant l'année* 1863.....	45	
"	" *décédés :* 8 ; *placés :* 30.....	38	7
"	*dans l'hospice le* 31 *déc.* 1863.....		88

dont 13 *orphelins et* 75 *orphelines.*

Nombre de domestiques : 10.
" *de volumes de la bibliothèque :* 188.
Fête patronale : St. Joseph, 19 mars.

Montant des dépenses de l'Hôpital-Général pour 1863 : $34,607.
Allocation du gouvernement..... 4,000.

§ 7.

ST. PATRICK'S ASYLUM,

Under the direction of the sisters of charity, or grey nuns,
Dorchester St., near St. Patrick's church,
" For irish orphans, boys and girls, and aged persons,"

---

8 et 9 juillet 1852, par des orphelins et des personnes âgées et infirmes, sous les soins de Mlle Laferté et ensuite sous ceux de Mlle Benoit.

Les sœurs grises acceptèrent cet hospice le 23 décembre 1853 et en prirent possession le 4 janvier suivant.

La belle église voisine, sous le vocable de St. Joseph, a été construite par M. O. Berthelet, en 1862-1863, et a coûté environ $20,000, avec le terrain. Mlle Thérèse Berthelet, sœur de M. Berthelet, y a contribué pour $2400.

La bénédiction de la première pierre eut lieu le jour de la Sainte Trinité, 15 juin 1862 ; et l'église fut consacrée le 15 octobre 1863, par Mgr. Ign. Bourget, assisté de Mgr. John Lynch, 3me évêque de Toronto, et de Mgr. Peter McIntyre, D.D., 3me évêque de Charlottetown, Isle du Prince Edouard. La grande messe fut chantée par M. A. F. Truteau, V. G., Doyen du Chapître.

Founded in 1849, by M. O'Brien, of Quebec,
Aided by the charitable contributions of the irish Congregation,
and opened on the 21st november 1851.

Director : Revd. Mr. M. O'Brien, Prst S. S.
Superioress : Sister Forbes.
Physician : S. B. Schmidt, M. D.
Number of nuns : 7, including the superioress.

Number of orphans in the asylum on the 31st *dec.* 1862....		205
" " *admitted during the year* 1863 :	62....	
" " *discharged, placed out, &c.,* "	72....	10
" " *remaining at the end of the year :* (108 *boys and* 87 *girls*).....		195
Number of servants and persons in the asylum on the 31*st december* 1863.....		28
" *of books of the library* (*in four wards*) :.....		506
School books for boys : *over* 300 ; *for girls* : 316.....		616–1122

Days of reception : Thursday and sunday.
Classes : The boys attended the Christian Brothers School, Vitré street.
Number of students : From eighty to ninety.
The girls, from seventy to eighty, are taught in the asylum.

§ 8.

ST. PATRICK'S HOME,

Under the direction of the sisters of charity, or grey nuns,
Beauchetière St., — entrance by Dorchester St.,

" For servants out of place, and aged females,"

Founded by an irish lady, and opened on the 25th of october 1860.

Director : The Revd. Mr. M. O'Brien, Prst S. S.
Number of nuns in charge : 3; *Physician :* S. B. Schmidt, M. D.

Number of old women in the asylum on the 31*st dec.* 1863.	17
" *of servants received during the year* 1863.....	558
" " *placed* " "	552

Day of reception : every day of the week, except sunday.

Amount of the expenditure of the St. Patrick's Asylum and of the St. Patrick's Home for 1863.....	$7744.56
Received from government for do do.....	640.00

§ 9.

SALLES D'ASILE [1]

SALLE D'ASILE ST. JOSEPH (RUE BONAVENTURE,)

Sous la direction des sœurs grises,
" 25 avril 1858." — " 6 juin 1859."

Directeur : M. V. Rousselot, Ptre S. S.

Nombre d'enfants dans l'asile le 31 *déc.* 1862.....				380
" " *admis durant l'année* 1863.....	205			
" " *placés* " " "		155		
" " *décédés* " " "			15–170	35
" " *dans l'asile le* 31 *déc.* 1863.....				415

dont 180 garçons et 235 filles.

Montant des dépenses de l'asile pour l'année 1863 ...$15[illegible]1.00
" *de l'allocation du gouvernement* " ... 430.00

§ 10.

SALLE D'ASILE NAZARETH, (No 347, RUE STE. CATHERINE,)

Sous la direction des sœurs grises,

Etablie le 23 décembre 1861.

Directeur : M. V. Rousselot, Ptre S. S.

Nombre d'enfants dans l'asile le 31 *déc.* 1862.....				242
" " *admis durant l'année* 1863.....	305			
" " *placés* : 127 ; *décédés*.....			12–139	166
" " *dans l'asile le* 31 *déc.* 1863.....				408

SALLE DES AVEUGLES.

Nombre d'aveugles dans l'asile le 31 *déc.* 1862.....	8
" " *admis durant l'année* 1863.....	1
" " *placés* " " "	1
Montant des dépenses de l'asile pour 1863.....	$3990.00
" *de l'allocation du gouvernement* " "	430.00

---

1 SALLES D'ASILE.

" Les salles d'asile furent fondées à Paris en 1801, par Mme la marquise de Pastoret, pour recueillir pendant le jour, les petits enfants de 2

ans ou 3 ans à 7 ans, qui sont encore trop jeunes pour fréquenter les écoles ; et auxquels leurs mères ne peuvent donner les soins convenables. Elles furent approuvées et protégées par Napoléon III."

Les salles d'asile furent établies à Montréal par M. V. Rousselot, Ptre S. S., en l'année 1858.

La première prit naissance dans l'Hospice St. Joseph, rue du Cimetière, le 25 avril 1858, et fut placée sous la direction des sœurs grises. Elle fut transférée le 6 juin 1859 dans la maison bâtie à cet effet, en 1858-59, à l'encoignure des rues Bonaventure et du Cimetière. Les fondations de cette maison furent commencées le 26 juillet 1858. Cette bâtisse est en brique à 2 étages, et a 100 pds x 40 pds. Elle a été bénite solemnellement le jour de l'Ascension, 2 juin 1859, par Mgr. Ign. Bourget, qui fit le sermon, et elle fut ouverte le 6 du même mois.

La seconde salle d'asile fut établie par Mgr. Ign. Bourget le 9 janvier 1860, dans la maison St. Vincent de Paul, no. 22, rue Visitation, et fut placée sous la direction des sœurs de la Providence. Voyez le chap. II, No. 3, § 9.

La troisième salle d'asile fut établie le 23 décembre 1861 dans une belle maison bâtie pour cette œuvre, au no. 347 de la rue Ste. Catherine, et porte le nom de " Salle d'Asile Nazareth." Elle est aussi sous la direction des sœurs grises. Cette bâtisse fut construite en 1861 et bénite le 23 décembre de la même année, par Mgr. Ign. Bourget, et le lendemain, 24 déc. la première messe y fut dite par Sa Grandeur.

COMPARAISON.

Etat et recensement de l'Hôpital-Général au 31 décembre 1863, (tel que plus haut détaillés,) et au 31 décembre 1853. (Jacques Viger, " Servantes de Dieu en Canada.")

	1863	1853	Augmentation en 10 ans.
Nombre de religieuses professes à Montréal	98	55	43
Nombre de novices ou postulantes.....	36	16	20
Nombre de religieuses professes en mission	100	60	40
Nombre total.....	234	131	103
Nombre de missions.....	16	4	12
Nombre d'infirmes, etc., à Montréal.....	298	169	129
Nombre d'orphelins, etc., "	324	374	
Nombre d'enfants abandonnés "	188	60	128
Nombre d'enfants dans les salles d'asile..	823	0	823
Nombre d'aveugles dans l'asile Nazareth.	8	0	8

ŒUVRES DE L'ANNÉE 1863.

Nombre de pauvres secourus à l'Hôpital-Général.....2677
Nombre de pauvres secourus à domicile.....1418
Nombre de visites à domicile.....4943
Nombre de veillées chez les malades..... 300

NOTICE HISTORIQUE SUR L'HOPITAL-GÉNÉRAL, (SŒURS GRISES.)

1730.—Mme d'Youville étant devenue veuve, cette année, ne songe plus qu'à se consacrer aux bonnes œuvres, et elle commence par visiter les malades à domicile et par recevoir quelques estropiés dans sa maison.

1738, 30 octobre.—Mme d'Youville continue son œuvre (dans une maison louée à cet effet), avec Mlles Catherine Demers, Cusson, et Marie-Louise Thaumur-LaSource, qui s'étaient jointes à elle.

1745, 31 janvier, à une heure après minuit, incendie de cette maison. —Cinq ou six jours après, elles logent dans une maison que leur offre gratuitement M. Fonblanche, riche négociant, et elles se transférent peu de temps après dans une autre maison plus grande, qu'elles avaient louée pour trois ans. Elles en sont chassées par le gouverneur de la ville, M. Boisberthelot de Beaucourt, qui avait été toujours opposé à leur établissement. Une dame charitable, Mme de Lacorne, leur offre la sienne, qu'elles acceptent et qu'elles quittent bientôt après pour en occuper une autre près l'église paroissiale. Enfin, le

1747, 7 octobre.—Mme d'Youville entre (avec ses compagnes, Mlles Marie-Louise Thaumur de LaSource, Catherine Demers-Dessermont, Catherine de Rinville, Thérèse Lasser-Laforme, et Agathe Véronneau 1, et Mlle Despins qui demeurait avec elle en qualité de pensionnaire) dans les bâtisses de l'Hôpital-Général 2, qui lui avait été offertes le 27 août 1747 par M. de Beauharnais.

1753, 3 juin.—Des lettres patentes de la Cour de Versailles substituent Mme d'Youville et ses compagnes aux hospitaliers et les érigent en communauté pour prendre soin de l'Hôpital-Général.

1754, 16 novembre.—Mme d'Youville commence à recevoir des enfants trouvés.—Elle fut la première en Amérique à qui Dieu ait inspiré le dessein de se charger gratuitement des enfants trouvés.

1755, 25 août.—Jour de la fête de M. Ls. Normant, elles reçoivent le saint habit 3.

1765, 18 mai, à 2½h. P. M.—Incendie du couvent et de l'église. Les religieuses de St. Joseph, (Hôtel-Dieu) logent les Sœurs Grises et une partie de leurs pauvres. Elles y entrent à 8h. du soir, au nombre de 118 personnes.

---

1 Sœur Véronneau, décédée le 20 avril 1764.
Sœur Thaumur de LaSource, décédée le 13 septembre 1778.
Sœur Lasser-Laforme, décédée le 18 mai 1783.
Sœur de Rinville, décédée le 29 novembre 1783.
Sœur Demers-Dessermont, décédée le 20 avril 1785.

2 L'Hôpital-Général avait été fondé en avril 1694, par trois pieux laïques, frères Frs. Charon de la Barre, Pierre LeBer (frère de la recluse) et Jean Fredin, pour " loger, nourrir et secourir les pauvres enfants, orphelins, estropiés, vieillards infirmes et autres nécessiteux mâles."

3 Le jour de la St. Louis, est un jour de fête de la communauté, pour vénérer la mémoire de M. Louis Normand de Faradon, leur fondateur.—M. L. Normand de Faradon, supérieur du Séminaire, mourut le 18 juin 1759, à l'âge de 78 ans et un mois.

1765, 9 juin.—Mme d'Youville commence à rebâtir, et la partie pour loger les hommes étant achevée, elle les y loge le 23 septembre de la même année.

Les sœurs entrent dans leurs bâtisses le 5 décembre, et les femmes pauvres, le jour de Noël de la même année. Le reste des bâtiments ne fut achevé qu'en 1767.

1767, 30 août.—Bénédiction de l'église de l'Hôpital-Général.

1823——Sur la demande du Séminaire, la Mère Saint-Germain Lemaire 1, 4ème supérieure, se charge de l'éducation et du soin d'orphelines irlandaises.

1844.—On abandonne l'œuvre des aliénés, commencée en 1783.

Extrait de la " vie de Mme d'Youville, de M. l'abbé Faillon, et des " Servantes de Dieu en Canada," de M. de Laroche-Héron."

1842, 12 mars.—Incendie de la ferme des sœurs à la Pointe St. Charles.

1846, 23 octobre.—Les sœurs grises commencent la visite et le soin des pauvres canadiens et irlandais, à domicile.

1851, 21 novembre.—Elles prennent possession de l'asile St. Patrice, (St. Patrick's Asylum) fondé en 1849, pour les orphelins irlandais et les personnes âgées et infirmes.

1857.—On construit, cette année, une petite chapelle, au côté sud-ouest de l'église de l'Hôpital-Général, qu'on dédie à Dieu, sous le titre de Notre-Dame des sept douleurs.

1858, 25 avril.—Les sœurs grises prennent la direction de la première salle d'asile, établie à Montréal, à l'Hospice St. Joseph, et transférée, le 6 juin 1859, à l'asile, rue Bonaventure.

1860, 25 octobre.—Elles prennent la direction de St. Patrick's Home, asile fondé par une dame irlandaise, pour loger les servantes sans place, et les femmes âgées.

1861, 23 décembre.—Elles se chargent d'une seconde salle d'asile, ouverte sur la rue Ste. Catherine.

N. B. Les sœurs grises ouvriront, au printemps prochain, un dispensaire pour les consultations et prescriptions gratuites aux pauvres malades de la partie ouest de la ville.

3.

ASILE DE LA PROVIDENCE,

" Des sœurs de charité, pour le soin des personnes âgées et infirmes, des orphelines, et l'assistance des pauvres et des malades à domicile,"

Fondé le 4 mars 1828, par Mme Emilie Gamelin, [1]

---

1 Sœur Lemaire, décédée le 12 avril 1838, à l'âge de 69 ans.

2 Révd. Mère Gamelin naquit à Montréal, sur le fief " La Providence," le 20 février 1800, et mourut, la veille de la fête de N. D. de la Merci, mardi, le 23 septembre 1851, après douze heures de maladie, à l'âge de 51 ans, 7 mois et 3 jours.

Incorporé le 18 septembre 1841,
Erigé canoniquement le 29 mars 1844,
Par Mgr. Ign. Bourget, Evêque de Montréal.

Supérieur : M. Hypolite Moreau, Chan. de l'évêché.
Chapelain : M. Grégoire Chabot, P^tre^ de l'hospice St. Joseph de la Providence.

Aumônier : M. O. Tambareau, P^tre^ S. S.
Supérieure : Révd. sœur Philomène, (Victoire Bourbonnière).
Assistante : Sœur Amable, (Céphise Dorion).
Dépositaire : Sœur Elizabeth, (Herménégilde Choquet).
Médecin : E. H. Trudel, M. D.
Notaire : N. G. Bourbonnière, N. P.
Nombre de religieuses professes à Montréal : 79.
Novices : 15 ; *postulantes :* 20.
Nombre d'hommes à gages : 6.
" *de filles données à la maison :* 11.
" *de volumes de la bibliothèque :* Environ 510.

Fêtes patronales : Notre-Dame des Sept Douleurs, (en 1864 le 18 mars) ; St. Vincent de Paul, 19 juillet.

Jours et heures de réception : Tous les jours, de midi à 2 h.
Messes de fondation : Le 12 juin, à 6½ h., pour la famille de M. Olivier Berthelet ; le 27 septembre pour celle de M. C. S. Cherrier, et le 3 décembre pour celle de M. P. J. Lacroix.

Montant des dépenses de l'année 1863 :..... $52,198.
Dép. cour. : $15,253 ; *pay. de dettes et int.* $36,945.
Allocation du gouvernement pour 1863 : ..... $1,120.

§ 1.

SOIN DES PAUVRES AGÉS ET INFIRMES, DANS L'ASILE.

Nombre, dans l'asile le 30 *décembre* 1862 : *femmes*.....		90
" " " " " *hommes*.....		8
Total.....		98
Nombre, admis durant l'année 1863 :		
Femmes : 14 ; *hommes :* 1.....	15	
Nombre, décédés 0 " 12.....		3
Nombre d'hommes et de femmes dans l'asile, le 30 *décembre* 1863 : (de 103 ans et au dessus)		101

§ 2.

ASSISTANCE DES PAUVRES, A L'ASILE.

Nombre de familles assistées à la maison en 1863 :
" *canadiennes* 406
" *irlandaises* 72

Total..... 478

Nombre de pauvres qui ont mangé à la Communauté durant l'année 1863.....3650

Jours et heures de réception pour la distribution du pain et du bois : Tous les jeudis, en hiver, de 8½ h. A. M. à 5h. P. M. En hiver la soupe se donne journellement.

§ 3.

ASSISTANCE DES PAUVRES A DOMICILE.

Nombre de pauvres et de malades visités en 1863 : 13,243.
" " *veillés* : 622 ; *assistés à la mort* : 136–758

§ 4.

Nombre de servantes sans places nourries et logées jusqu'à nouvel engagement : 229.

§ 5.

EXTERNAT ST. JACQUES, [1] (NO. 137 ST. DENIS,)

Fondé le 3 janvier 1827,
Par Mgr. J. J. Lartigue, Ev. de Montréal ;
Sous la direction des sœurs de la Providence,
Depuis le 15 septembre 1847.

Nombre de classes : 4 ; dont 2 payantes et 2 gratuites.
Nombre de maîtresses : 5 ; *d'élèves :* 260.
Nombre d'élèves payant : 109 ; *non-payant :* 151.
Heures de classes : De 8½ h. à 11h., et de 1½ h. à 4 h.
Jour de congé : Le jeudi ; *vacances :* du 15 juillet au 1er. septembre.

1 Voyez chap. IV, No. 4, quatrième note de la notice historique.

Fête patronale : La Présentation de Marie au Temple, 21 novembre.

§ 6.

HOSPICE ST. JOSEPH DE LA PROVIDENCE, (RUE MIGNONNE,)

Fondé le 1er mai 1843, par Mgr. Ign. Bourget,

" Pour les prêtres infirmes et malades,"

Sous la direction des sœurs de la Providence.

L'Hospice n'est présentement occupé que par messieurs Duranseau et Chabot, P^tres^. Le corps principal de la maison est occupé par les élèves sourdes-muettes.

Mgr. l'Evêque de Montréal, Ign. Bourget, occupa cette maison, après l'incendie de son palais, le 8 juillet 1852.

§ 7.

HOSPICE ST. ALEXIS, (NO. 137 RUE ST. DENIS,)

Orphelinat des Sœurs de l'Asile de la Providence,

Fondé le 14 décembre 1843,

Par M. Alexis F. Truteau, V. G., Doyen du chapitre.

Directeur : M. G. Chabot, P^tre^.

1ere. *Directrice :* Sœur Vincent, (M. Durand.)
2e " " Marie des Anges, (H. Lonion.)
3e " " Marie Adélaïde, (A. Brossard.)
4e " " Hélène, (P. Jonca.)
5e " " Marie du Bon Pasteur, (E. Désy.)

Nombre d'orphelines dans l'Hospice le 31 *décembre* 1862 :			63
" " *admises* " 1863.....	14		
" " *décédée*	1		13
" " *dans l'asile le* 31 *décembre* 1863...			76

Maîtresses de classe des orphelines :

Sœur Marie Pudentienne (C. Munro,) et Mlle Célina Pepin.

Fête patronale : Présentation de Marie au Temple, 21 Novembre.

§ 8.

INSTITUTION DES SOURDES-MUETTES [1],

Sous la direction des sœurs de la Providence,

1 L'école des sourdes-muettes commença d'abord à la Longue-Pointe,

IMAGE EVALUATION
TEST TARGET (MT-3)

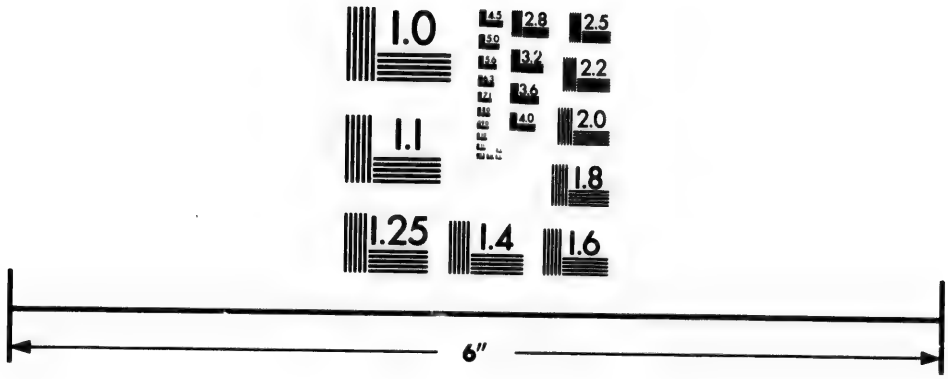

Photographic
Sciences
Corporation

23 WEST MAIN STREET
WEBSTER, N.Y. 14580
(716) 872-4503

1.0
2.8
3.2
2.5
2.2
2.0
1.8
1.6
1.1
1.0

Fondée, à la Longue-Pointe, le 19 février 1851,
Par Mgr. Ign. Bourget, Ev. de Montréal,
Transférée le 13 septembre 1857 à l'Hospice St. Joseph.

Directeur : M. J. C. Valade, Ptre de l'Evêché.
1ère *Directrice :* Sœur Marie de Bonsecours, (A. Gadbois.)
2e " " Marie Victor, (M. Gadbois.)
3e " " Marie Ildephonse, (A. Gadbois.)
4e " " Côme de la Providence, (O. Mondor.)
Médecins : E. H. Trudel, M. D., et J. E. Coderre, M. D.
Nombre de classes : 4 ; *de maîtresses :* 4 ; *d'élèves :* 62.
Nombre d'élèves dans l'Institution le 31 *décembre* 1862 50
" " *admises en* 1863..... 12

Nombre total dans l'asile le 31 *déc.* 1863, (dont 10 payant,) 62

CLASSES.

Maîtresses : Sœur Marie Victor, sœur Marie Ildephonse, sœur Côme de la Providence ; et sœur Quinn, (novice.)
Heures de classes : De 8½ h. à 11 h. et de 1 h. à 4 h.
Jour de congé : Le jeudi ; *vacances :* De la mi-juillet au 1er septembre.
Prix de la pension et de l'enseignement : $6.00 par mois.
Nombre d'élèves reçues gratuitement dans l'asile : 52.
Fête patronale : Notre-Dame du Bon-Conseil, 26 août.

---

le 19 février 1851. Mlle Georgina Lavallée et Mlle Marguerite Hél. Hanley, plus tard sœur Marguerite du Sacré-Cœur, furent les deux premières élèves admises à l'école.

Le 13 septembre 1857, cette école fut transférée de la Longue-Pointe à l'hospice St. Joseph de la Providence, rue Mignonne.

Le 4 février 1860, Mgr. Ign. Bourget, reçut, dans cette maison, les vœux de la sœur Hanley, sourde-muette, qui mourut le 16 mars de la même année. Le 19 novembre 1862, une autre élève de la même école, fit ses vœux dans la chapelle de la Providence. Aujourd'hui cette sœur enseigne ; (sœur Côme de la Providence.) Dans le cours de l'été de 1864, l'école des sourdes-muettes sera transférée dans le bel établissement que fait construire Mgr. Ign. Bourget, au côteau Baron, sur la continuation de la rue St. Denis, sur un terrain de 500 × 230 pieds donné par M. C. S. Cherrier. M. O. Berthelet, contribua aussi à la construction de cette maison pour environ $1000.

§ 9.

SALLE D'ASILE ST. VINCENT DE PAUL [1].

(No. 22, Rue Visitation,)

Sous la direction des sœurs de la Providence.
Fondée le 9 janvier 1860, par Mgr. Ign. Bourget.

Directeur : M. H. Moreau, Chanoine de l'Evêché.
Chapelain : Le R. P. Hyac. Charpeney, O. M. I.
1*ère Directrice :* Sœur Thomas, (E. Caron.)
2*e* " " François d'Assise, (J. Bourdon.)
3*e* " " Roch, (E. Goulet.)
4*e* " " Marie-Eugénie, (V. Dosthaler.)
5*e* " " Michel des Saints, (H. Schetté.)
Nombre de classes : 2 ; *de maîtresses :* 4 ; *d'élèves :* 270.
Nombre de garçons de 2 *à* 7 *ans :* 100 ; *de* 6 *à* 8 *ans :* 70–170.
Nombre de filles de 2 *à* 7 *ans :*..... 100
Heures des classes : En hiver, de 7½ h. A. M., à 4 h. P. M., en été, de 7½ h. A. M., à 5. h. P. M.
Jour de congé : Jeudi ; *vacances :* 15 jours en mars et 15 jours en août.
Fête patronale : Ste. Catherine, 25 novembre.

§ 10.

DISPENSAIRE DES SŒURS DE LA PROVIDENCE,

(A l'asile de la Providence,)

Fondé le 1er juin 1863, par Mgr. Ign. Bourget.

1*ère directrice:* Sœur Marie Joséphine, (E. Coursolles.)
2*e* " " Pierre Claver, (E. Resther.)
3*e* " " Marie du Sacré-Cœur, (C. Bérard.)
Nombre de consultations gratuites du 1er *juin au* 31 *décembre* 1863 1347
Nombre de prescriptions de médecines.....3347
Nombre de visites des médecins à domicile..... 300

1 La maison de St. Vincent de Paul, occupée aujourd'hui par la salle d'asile, fut bâtie en 1854, par les conférences St. Marie et St. Pierre de la société St. Vincent de Paul, sur un terrain, de 80 ⋈ 160 pieds, acheté par ces deux conférences. Cette maison a 68 ⋈ 40 pieds et a coûté environ $1400.00, le terrain avait coûté $2000. Cette propriété fut cédée aux sœurs de la Providence en janvier 1861.

Consultations et prescriptions gratuites tous les jours de midi à 2 h.—Les fonds sont fournis, en partie, par le Séminaire et la Société St. Vincent de Paul.

Fête patronale : Notre-Dame de la Providence, 1er Juin.

§ 11.

ASSOCIATION DES DAMES DE CHARITÉ,

A l'asile de la Providence.

Fondée le 29 mars 1844, par Mgr. Ign. Bourget.

Directeur : M. H. Moreau, Chanoine de l'Evêché.
Présidente : Mlle Luce Cuvillier.
Trésorière : Mme Julien Perrault.
Secrétaire : Mme Béliveau.
Garde-meubles : Mme F. X. Beaudry.
Election annuelle : Le lendemain de la Pentecôte, (en 1864, le 16 mai.)
Nombre d'associées : 203.
Lieu de réunion : L'une des salles de l'asile.
Jour et heure de réunion : 1er jeudi de chaque mois, à 2 h.
Fête patronale : Ste. Elizabeth, 15 octobre.

§ 12.

SOCIÉTÉ SAINTE BLANDINE,

" Pour les filles de service,"

Fondée le 9 juin 1848, par Mgr. Ign. Bourget.

Directeur : M. G. Chabot, Ptre.
Directrice : Sœur Geneviève, (E. Marchessault.)
Nombre d'associées : 277.
Lieu de réunion : L'une des salles de l'asile.
Jour et heure de réunion : Le 1er dimanche de chaque mois, à 4 h.
Fête patronale : Ste. Blandine, 2 juin.

COMPARAISON.

Etat et récensement de l'asile de la Providence au 31 décembre 1863,

(tel que ci-dessus détaillés) et au 31 décembre 1853, (Jacques Viger, " Servantes de Dieu en Canada.")

	1863	1853	Augmentation en 10 ans.
Nombre de religieuses professes à Montréal	79	29	50
Nombre de novices et postulantes.....	35	28	7
Nombre total.....	114	57	57
Nombre de personnes infirmes et âgées..	101	75	26
Nombre d'orphelines.....	76	67	9
Nombre d'élèves, externat.....	260	174	86
Nombre de sourdes-muettes.	62	0	62
Nombre total.....	499	316	183
Nombre de missions.....	13	7	6

AUGMENTATION.

Nombre de pauvres familles assistées à l'asile en 1863 : 478 ; *comprenant personnes*..... 2300
Nombre de pauvres qui ont mangé à l'asile en 1863..... 3650
Nombre " visités en 1863.....13243
Nombre " veillés : 622 ; *assistés à la mort :* 136–758
Nombre de servantes sans places logées et nourries en 1863, 229
Nombre d'enfants de 2 *à* 8 *ans, à l'asile St. Vincent de Paul, rue Visitation*..... 270

Nombre de consultations gratuites, au dispensaire..... 1347
Nombre de prescriptions de médecines du 1er *juin au* 31 *décembre* 1863 3347
Nombre de visites des médecins à domicile..... 300

Total..... 4994

NOTICE HISTORIQUE SUR L'ÉTABLISSEMENT DE L'ASILE DE LA PROVIDENCE.

L'asile pour les femmes âgées et infirmes, plus généralement connu sous le nom de Maison de la Providence, commença en l'année 1828.

Madame Emilie Tavernier, épouse de M. Jean Baptiste Gamelin, devenue veuve le 1er octobre 1827, n'étant âgée que de 27 ans, s'associa à plusieurs dames chargées de la part des Messieurs du Séminaire St. Sul-

pice de Montréal de distribuer divers ouvrages aux femmes pauvres et désœuvrées 1.

Le but de cette association était de faciliter à ces personnes pauvres un moyen de sanctification, tout en leur procurant une honnête subsistance ; aussi payait-on leur travail, soit en nourriture, soit en vêtements. Tandis que Madame Gamelin se livrait à cette œuvre, elle eut connaissance de l'extrême indigence où se trouvaient plusieurs personnes infirmes qui n'avaient pas même de logis. Ne pouvant voir la misère du pauvre avec indifférence, elle forma le projet de secourir ces infortunées. Dans ce dessein, elle demanda à M. Fay, curé de la paroisse 2, l'usage du bas d'une maison faisant une encoignure des rues St. Laurent et Ste. Catherine. Ce fut avec plaisir que ce vénérable prêtre acquiesça à sa demande ; et le 4 de mars de l'année 1828, premier jour de la neuvaine de St. François-Xavier, Madame Gamelin ouvrit cet asile. Une veuve St. Onge, âgée de 102 ans, fut la première personne qui devint l'objet de ses soins. A la suite de celle-ci, une quinzaine d'autres furent successivement admises, et l'une d'elles, une veuve Ouellet, qui avait avec elle ses deux enfants, fut particulièrement chargée du service de ces infirmes.

Madame Gamelin voyait à ce que ces pauvres fûssent bien soignées ; pour celà, elle allait deux fois le jour les visiter et leur faire une lecture. Mais le besoin de sa présence se faisait sentir de plus en plus ; et comprenant elle-même qu'elle pourrait faire plus de bien en se fixant dans l'établissement, au lieu de demeurer, comme elle était alors, en pension chez sa parente, Mme veuve Nowlan, elle se détermina à louer deux maisons, qui étaient contigues l'une à l'autre, une pour les infirmes, l'autre pour elle-même ; elle fit percer une porte mitoyenne afin de faciliter la communication 3. Le nombre des infirmes étant augmenté, Madame Gamelin reçut une infirme encore capable de travailler, pour remplacer la veuve Ouellet, qui était partie. Ce faible auxiliaire ne suffisant pas, elle s'associa, le 14 avril 1835, une pieuse demoiselle, Melle Madeleine Durand, (plus tard sœur Vincent, aujourd'hui première directrice de l'Hospice St. Alexis, orphelinat,) qui désirait se consacrer à Dieu et au service des pauvres.

Ce second logement fut bientôt trop étroit. Dans cet embarras, la

---

1 La Société des Dames de la Charité avait été formée le 13 décembre 1827, et organisée le 18 du même mois ; Madame la baronne de Longueuil, (Madame Marie Charles Joseph Lemoine de Longueuil, baronne de Longueuil, épouse du capt. David Alexander Grant, du 94e régiment,) en fut nommée présidente ; distinction dont elle a joui jusqu'à sa mort, et qui lui a été conférée chaque année. Cette vertueuse dame est morte le 25 février 1841, à l'âge de 85 ans.

2 M. Claude Fay, Ptre S. S. naquit le 21 octobre 1792, à Rive-de-Gier, diocèse de Lyon, arriva à Montréal, le 24 décembre 1823, et mourut à l'Hôtel-Dieu, le 9 janvier 1850, à 6 h. p. m., à l'âge de 57 ans, 2 mois et 19 jours. Il était curé d'office de la Paroisse depuis 1829.

3 Ces deux maisons étaient situées à l'encoignure des rues Ste. Catherine et St. Philippe ; elles seront démolies au printemps prochain pour l'élargissement de la rue Ste. Catherine.

providence permit qu'un citoyen charitable de Montréal, (M. Olivier Berthelet.) vint visiter l'établissement. Une des infirmes lui dit : " *Monsieur, vous qui avez beaucoup de maisons, si vous vouliez, vous nous en donneriez bien une.*" Cette demande ingénue toucha ce monsieur, qui donna à Madame Gamelin une maison sur la rue Ste. Catherine, près l'ancien Evêché 1. L'acte de cette donation fut signé le 14 mars 1835. Cette maison était assez spacieuse pour recevoir des infirmes en plus grand nombre. Madame Gamelin y fit faire des réparations. Les plus pressantes étant faites, elle y entra, le 1 mai 1835 avec ses infirmes qui étaient au nombre de 24.

Pour aider au soutien de ces infortunées, Madame Gamelin et son assistante les faisaient travailler selon leurs forces, et ajoutant à cette ressource les aumônes de quelques dames, ses amies, elles vinrent à bout de procurer à leurs pauvres, au moins le nécessaire.

Madame Gamelin reçut encore d'autres infirmes jusqu'au nombre de 30, ce qui remplissait le nouveau logis. Elle avait eu soin de demander un directeur commun pour la maison. Elle obtint que ce fût son propre confesseur, M. J. B. St. Pierre, Ptre S.S. 2, qui ne manquait pas de venir, plusieurs fois par mois, confesser dans l'asile.

En 1838, feu Mgr. Jean Jacques Lartigue, premier Evêque de Montréal, à la demande de Madame Gamelin, érigea le Chemin de la Croix dans une des salles de la maison. En 1841, Mgr. Ignace Bourget, second Evêque de Montréal, visitant l'hospice, permit que la messe fût célébrée tous les jours dans l'asile, et qu'une instruction y fût donnée chaque dimanche. La première messe fut dite le 13 décembre de la même année.

Sa Grandeur donna un Réglement (pour les vieilles), qui s'observe encore aujourd'hui.

Le 12 novembre 1841, Monseigneur ayant " résolu de donner à cet établissement une existence plus régulière avec plus d'extension et de stabilité, dès lors se forma le plan de l'asile, aujourd'hui connu sous le nom si vrai d'Asile de la Providence."

Monseigneur de Montréal chargea Madame Gamelin du dépôt des pauvres, et établit une société de dames de charité 3. En mars 1842, Madame Gamelin s'associa une seconde compagne, (Melle Emilie Caron, plus tard, sœur Caron, aujourd'hui sœur servante de la maison de la Providence de St. Vincent de Paul.)

C'était alors que Monseigneur Bourget désirait avoir des sœurs de

---

1 Cette maison ayant été détruite par le feu le 12 octobre 1844, le terrain fut vendu à M. W. C. H. Coffin.

2 M. J. B. St Pierre, Ptre S. S. naquit le 23 juillet 1792, à St. Eustache, district de Montréal, fut ordonné prêtre le 5 novembre 1820, agrégé à la Compagnie de St. Sulpice, le 29 août 1823, et mourut le 3 novembre 1856, à l'âge de 64 ans, 3 mois et 10 jours. Il avait été aumônier de l'Hôtel-Dieu pendant 23 ans.

2 Monseigneur Ign. Bourget établit une association dite " Asile des Dames de la Providence, pour les femmes âgées et infirmes," par lettre du 6 novembre 1841, leur donnant pour première titulaire Notre-Dame de la Pitié, et pour seconde titulaire Ste. Elizabeth ; pour premier patron Saint Vincent de Paul et pour seconde patronne Sainte Geneviève.

charité dans son diocèse. Ayant fait un voyage à Rome, et s'étant arrêté à Paris, il visita les filles de la charité de St. Vincent de Paul, et là les mesures furent prises pour emmener à Montréal une colonie de ces servantes du Seigneur. Madame Gamelin agréa la proposition que Sa Grandeur, de retour de son voyage, lui fit, de recevoir chez elle les nouvelles sœurs de France. Les Dames de la Corporation 1 furent heureuses d'y acquiescer.

La maison qu'habitait Madame Gamelin étant déjà trop petite, elles achetèrent de Madame veuve Hamelin un beau terrain, tout voisin de l'église St. Jacques, d'environ 56,000 pieds en superficie, planté d'arbres fruitiers, etc., vignes etc. 2, pour y bâtir un couvent. Alors Monseigneur fit un appel à tous les citoyens de la ville de Montréal pour faire bâtir ce couvent. Des dames de charité firent une collecte qui eut un heureux succès. Le 10 mai 1842, la première pierre de ce monastère fut bénite par Monseigneur Power, Evêque de Toronto 3, assisté par Mgr. Ign. Bourget et Mgr. Rémi Gaulin 4, après une grande messe célébrée par le premier à la Cathédrale.

Le 1er mai suivant, la chapelle du couvent était assez convenablement achevée pour y célébrer le mois de Marie. Il se fit dans la ville d'autres collectes dont le produit servit à la construction de ce couvent. Plus tard, dans le même but, on fit quatre bazars.

Enfin, Monseigneur, n'ayant pu encore avoir des sœurs de charité de la France, comme il s'y était attendu, résolut, en février 1843, de former lui-même des sujets pour commencer immédiatement l'œuvre qu'il avait entreprise ; et il ouvrit un noviciat où sept novices furent admises. Le directeur fut M. Jean Charles Prince, Ptre 5, et la vêture religieuse, par Mgr. Bourget, eut lieu le 25 mars, jour de l'Annonciation. A cette époque, Madame Gamelin, ses compagnes et ses infirmes demeuraient encore dans la maison donnée par M. Berthelet. Ce fut dans la pauvre petite chapelle de cet hospice que la première vêture religieuse eut lieu.

---

1 Les Dames de l'Asile des femmes âgées et infirmes avaient été incorporées le 18 septembre 1841.

2 M. J. Charles H. Lacroix, à son âge de majorité, fit don aux sœurs de la Providence d'un constitut de $2000, dont il était propriétaire et dont Mme P. J. Lacroix, sa mère et Mlle Louise Lacroix, sa tante, avaient l'usufruit. Mme Marie Charlotte Lacroix, épouse de M. Paul Joseph Lacroix, mourut le 18 mai 1852, à 70 ans, et Mlle Marie Louise Lacroix est morte, à l'asile de la Providence, le 14 janvier 1847, à 76 ans, 4 mois et 6 jours.

3 Mgr. Michael Power, né à Halifax, Nouvelle-Ecosse, le 17 octobre 1804, fut consacré, à Laprairie, Evêque ~~de Toronto,~~ le 8 mai 1842, et + Sa Grandeur mourut à son palais épiscopal, le 2 octobre 1847, à l'âge de 42 ans, 11 mois et 15 jours.

4 Mgr. Gaulin, né à Québec, le 30 juin 1787, nommé évêque de Kingston le 14 janvier 1841, décédé à Ste. Philomène (Chateauguay,) le 8 mai 1857.

5 Plus tard, premier Evêque de St. Hyacinthe. + prit plus tard le titre

Le 18 de mai, Monseigneur bénit une salle de la nouvelle bâtisse, pour y recevoir les infirmes. Le 24, veille de l'Ascension, Madame Gamelin et les novices occupèrent le nouveau monastère.

Le 19 juillet, fête de St. Vincent de Paul, une première orpheline, âgée de 22 mois, fut recueillie à la Providence. Cette enfant reçue à la communauté, le jour de St. Vincent de Paul, fut regardée comme un présent de ce grand saint, protecteur des orphelins et patron de cet établissement.

Dans ce temps, des personnes charitables firent plusieurs dons à la nouvelle chapelle, qui, quoique encore inachevée, fut bénite le 21 août 1843 par Monseigneur Phelan 1.

Après l'incendie de la Cathédrale, (le 8 juillet 1852,) cette chapelle servit de chapelle épiscopale à Mgr. l'Evêque de Montréal.

Le 23 août 1843, Mgr. Ign. Bourget accorda la faveur d'y laisser habituellement le Saint Sacrement.

Le 11 septembre suivant, Madame Gamelin fit un voyage aux Etats-Unis, dans l'intention de visiter diverses communautés, mais surtout celles des Filles de la charité. A son retour, le 8 octobre, fête de Ste. Brigitte veuve, elle prit l'habit religieux, au grand avantage de la maison dont elle devint la mère et la supérieure.

Le 14 décembre de la même année, les sœurs de la Providence prirent la direction de l'hospice St Alexis, orphelinat fondé par M. le grand vicaire Alexis F. Truteau.

Le 29 mars 1844, jour de Notre-Dame des Sept Douleurs, les sept premières novices, au nombre desquelles était Madame Gamelin, firent profession 2. Le même jour, Mgr. Ign. Bourget érigea canoniquement l'Asile de la Providence en communauté.

Le 29 mai suivant, Sa Grandeur bénit une cloche de 118 lbs., donnée par Mme L. de la Grave, et destinée à la chapelle de la Providence; M. F. P. Porlier, alors curé de Terrebonne, fit le discours de circonstance.

Le 19 février 1851, les sœurs de la Providence se chargèrent de l'Ins-

---

1 Mgr. Patrick Phelan, né en Irlande, dans le diocèse d'Ossorey, le 1 février 1795, ordonné prêtre, à Montréal, le 26 septembre 1825, agrégé à la compagnie de St. Sulpice le 21 novembre suivant,—il en était le 165ème membre depuis le commencement de la colonie,—— consacré Evêque de Carrha, suffragant d'Odessa, en Mésopotamie, coadjuteur de Mgr. l'Evêque de Kingston (Mgr. R Gaulin,) le 20 août 1843, dans l'église paroissiale et nommé Evêque de Kingston, le 8 mai 1857, mort le 6 juin suivant, à l'âge de 62 ans, 4 mois et 5 jours.

2 Les sept premières novices qui firent leurs vœux comme sœurs de charité, étaient Emilie Tavernier, Vve J. B. Gamelin, en religion Sœur Gamelin; Agathe Seney, Sœur Zotique; Justine Michon, Sœur Marie des Sept-Douleurs; Madeleine Durand, Sœur Vincent; Marguerite Thibodeau, Sœur la Conception; Emélie Caron, Sœur Caron; et Victoire Larocque, Sœur Larocque.

—La sœur Caron est aujourd'hui "Sœur Servante" (supérieure,) de la maison de la Providence, à St. Vincent de Paul (ancien établissement des Dames du Sacré-Cœur de Jésus,) et la Sœur Larocque est morte, au Chili, Amérique du Sud, le 23 février 1857, à l'âge de 37 ans.

titution des sourdes-muettes, fondée à la Longue-Pointe, par Mgr. Ign. Bourget.

Le 9 janvier 1860 elles prirent la direction de la seconde salle d'asile à Montréal, (salle d'asile St. Vincent de Paul,) fondée par Mgr Ign. Bourget, et le 1er juin 1863 elles se chargèrent du dispensaire de la Providence.

L'aile nord-ouest du couvent, qui a 105 × 52 pieds et 4 étages, fut construite en 1859-60, et bénite le jour de St. Vincent de Paul, 19 juillet 1860, par Mgr. Ign. Bourget. La chapelle fut agrandie et réparée à neuf en 1860, et consacrée le 27 août 1862, par Sa Grandeur.

———Pour la construction de cette partie du monastère et pour les réparations et augmentations faites à la chapelle et à la communauté, et qui ont couté au-dessus de $19 400, les sœurs de la Providence sont redevables à Mademoiselle Thérèse Berthelet. M. Olivier Berthelet, son frère, y a contribué pour $4000.

4.

RELIGIEUSES DE NOTRE-DAME DE CHARITÉ DU BON PASTEUR,

(Rue Sherbrooke,)

Etablies à Montréal, le 11 juin 1844, par Mgr. Ign. Bourget, Evêque de Montréal

Incorporées le 1855.

Supérieur : M. E. C. Fabre, chan. de l'Évêché.
Chapelain : M. Godf. Lamarche, P^tre^. de l'Évêché.
Supérieure: R^de^. Sœur Marie de St. Gabriel, (Eliza Chaffaux.)
Assistante : Sœur Marie de St. Alphonse, (Marie Cadot.)
Nombre de religieuses professes : 30 ; *novices* : 3 ; *postulante*, 1.
Nombre de tourières : 3.
Nombre de volumes de la bibliothèque : 200.
Fête patronale : Sacré-Cœur de Marie, 8 février.
Médecin : Alfred Nelson, M. D.

§ 1.

ŒUVRES DES PÉNITENTES ET DES FILLES PRÉSERVÉES.

Nombre de pénitentes dans la maison le 31 *déc.* 1863 ; 60.
Nombre de filles préservées : 15.
Fête patronale : Ste. Marie Magdeleine, le 22 juillet.

§ 2.

ACADEMIES DE DEMOISELLES [1],

Établies en juin 1844; sous la direction des Dames du Bon Pasteur.

ENSEIGNEMENT.

"Le cours d'étude comprend les langues française et anglaise, la géographie, l'arithmétique, l'histoire, etc. etc., la musique vocale et instrumental, etc. le dessin, la broderie, les ouvrages en laine, etc."

Nombre de maîtresses : 3.
Heures des classes : de 8½ h. à 11 h. et de 1 h. à 3½ h.
Prix de la pension et de l'enseignement : $80,00 par année.
Externes : $1.00 (5s) par mois, *musique* : $30.00, par année, *dessin* : $12.00 par année.
Jour de congé : Jeudi ; *vacances* : du 15 juillet au 1er sept.
Montant des dépenses de la communauté durant l'année 1863.....$6896.20
Allocation du gouvernement pour l'année 1863..... 640.00

COMPARAISON.

Etat et récensement du Bon Pasteur au 31 décembre 1863, (tel que ci-dessus détaillés,) et [illegible] décembre 1853, (Jacques Viger, "Servantes de Dieu en Canada.)

	1863	1853	Augmentation en 10 ans.
Nombre de religieuses professes.....	30	22	
Nombre de novices.....	3	4	
Nombre de postulantes.....	1	3	
Nombre total.....	34	29	5
Nombre de pénitentes.....	60	61	
Nombre de filles préservées.....	15	0	
Nombre total.....	75	61	14

NOTICE HISTORIQUE SUR L'ÉTABLISSEMENT DES RELIGIEUSES DU BON PASTEUR A MONTRÉAL.

Le 11 juin 1844, arrivée à Montréal de quatre religieuses de N. D. de

1 Dans l'aile nord-est du monastère, tout-à-fait séparée du département des pauvres, pénitentes, etc.

Charité du Bon Pasteur, venant d'Angers 1 : Mme Marie Fisson dite Marie de Ste. Céleste, (1ère supérieure,) Mme Eliz. Chaffaux, dite Marie de St. Gabriel (2de supérieure,) Mme. Alice Ward, dite Marie de St. Ignace et Mme. Andrews, dite Marie de St. Barthelemy 2.

Elles habitent d'abord une maison, située sur la rue Brock, faubourg Québec, dont M. J. Arraud, Ptre. S. S. leur fit présent 3.

Le 27 juin 1844, Mgr. R. Gaulin, Ev. de Kingston consacre la chapelle intérieure de la communauté ; le R. P. Tellier, S. J. fait le sermon.

Le 25 juillet 1847, les sœurs du Bon Pasteur se transportent au faubourg St. Laurent, côteau-Baron, où elles prennent possession d'un beau monastère en pierre, à 4 étages, bâti sur un terrain à elles donné par MmeD. B. Viger, née Foretier, épouse de l'Honorable D B. Viger 4.

La bénédiction de la première pierre de ce monastère est faite le 20 août 1846, et il est bénit le 20 octobre 1847 par Mgr. Ign. Bourget.

Le 16 mai 1852, après vêpres, bénédiction par Mgr. Ign. Bourget,

---

1 La Congrégation de N. D. de Charité du Bon Pasteur fut fondée à Caen, en Normandie, l'an 1641, par le célèbre Père Jean Eudes de Mézeray, (mort à Caen, en 1680, à 79 ans, fondateur de la société des prêtres dits *Eudistes* ;) approuvée en 1666, par N. S. P. le Pape, Alexandre VII. La Maison générale est à Angers, et a été fondée par M. le Comte et Mme la Comtesse de la Potherie de Neuville, qui consacrèrent toute leur fortune à cette bonne œuvre. Cette maison fut érigée en généralat, en 1835, par N. S. P. le Pape, Grégoire XVI.

La Supérieure générale actuelle est Mme. Marie Euphrasie Peltier, dite Marie de Ste. Euphrasie.

Outre les religieuses, chaque monastère comprend différentes catégories de personnes, entr'autres : 1o. celle des pénitentes ; 2o. celles des magdeleines, pénitentes-converties, qui désirent se consacrer à Dieu et *ne pouvant jamais être admises dans l'Institut*, vivent dans un cloître séparé et sous la conduite des religieuses de la congrégation ; 3o. celle des préservées, jeunes filles confiées aux sœurs, soit pour leur éducation religieuse, soit à cause des dangers quelconques qu'elles auraient à craindre dans le monde.

2 Mme. Marie Fisson, dite Marie de Ste. Céleste est aujourd'hui à Angers.

Mme Alice Ward, dite Marie de St. Ignace, est à la Maison du Bon Pasteur de Louisville.

Mme Andrews, dite Marie de St. Barthelemy, décédée à Louisville vers l'anneé 1849.

3 M. J. Arraud, Ptre. S. S., construisit, pour l'usage du Bon Pasteur, une grande maison de 50 X 40 pds. à trois étages, sur un terrain qu'il avait acheté sur la rue Brock. Cette maison fut réduite en cendres, le 9 juil et 1852.

4 Mme Marie Amable Foretier, épouse de l'Hon. D. B. Viger, décédée le 26 juillet 1854, à l'âge de 75 ans.

L'Hon. D. B. Viger mourut le 13 février 1861, à l'âge de 86 ans, 6 mois.

d'une cloche destinée à la chapelle du monastère des Dames du Bon Pasteur ; la société St. Jean-Baptiste y assiste avec la société de tempérance 1.

L'aile nord-est fut construite en 1861-62 ; commencée le 19 mars 1861, elle est bénite le jour de St. Edouard, le 13 octobre 1862, par M. le Supé ieur du Séminaire, (M. Granet.)

Pour la construction de cette aile, qui a 144 X 50 pds. à 4 étages et qui a coûté au-dessus de $15,200, les religieuses du Bon Pasteur sont redevables à M. Olivier Berthelet.

5

COMMUNAUTÉ DES SŒURS DE LA MISÉRICORDE,

(No. 96, rue Dorchester,)

" Pour travailler à purifier et sanctifier de pauvres âmes, qui, après avoir eu le malheur de perdre leur innocence, cherchent dans la religion un asile assuré pour réparer leur faute, et cacher en même temps leur déshonneur,"

Fondée, le 16 janvier 1848,

Par Mgr Ign. Bourget, Evêque de Montréal,

Incorporée, le 30 mai 1849.

Supérieur : M. J. O. Paré, Ptre, chanoine de l'Evêché.
Directeur des sœurs : M. E. H. Hicks, chanoine de l'Evêché.
Chapelain des pénitentes : M. J. E. Valade, Ptre de l'Evêché.
Supérieure : Révde. Sœur St. Joseph, (Justine Filion.)
Assistante : Sœur Jeanne de Chantal, (Josephte Galipeau.)
Maîtresse des novices : Sœur Agnès, (Marie Azilda Pion.)
Econôme : Sœur Marie de Bonsecours, (Sophie Bibeau.)
Infirmière : Sœur Marie d'Egypte, (Adélaïde Lauzon.)
Conseillère : Sœur Béatrix, (Lucie Benoit.)

---

1 Cette cloche reçut le nom de Charles et Dorothée, prénoms respectifs du parrain et de la marraine, M. le Maire (Chs. Wilson) et Mad. Van Felson, épouse de l'Hon. Juge de ce nom, (décédé à Montréal, le 16 février 1856, à 72 ans.) Mad. Van Felson née Dorothée Gust, mourut 3 mois après, le 20 mai 1856, à 70 ans.

" A ces deux noms furent encore ajoutés celui de Jean-Baptiste, en l'honneur de la patriotique société de ce nom qui avait tant contribué à l'enthousiasme de cette fête religieuse, et enfin celui de Céleste, nom de la supérieure de la Communauté du Bon Pasteur."

Secrétaire et procureure : Sœur Stanislas de Kostka, (Marie D. Auclaire.)

Nombre de religieuses : professes, 33 ; novices, 3 ; postulantes, 7

Jours et heures de réception : Le premier jeudi de chaque mois pour les personnes de la ville, et tous les jours pour celles de la campagne.

Fête patronale de la communauté : N.-D. de la Merci, le 24 septembre.

Fête patronale du noviciat : St. Stanislas de Kostka, le 13 novembre.

Médecin : E. H. Trudel, M. D.

Grande messe de fondation pour la famille de M. O. Berthelet, le 30 mai, à 8 heures.

§ 1.

ŒUVRE DES MAGDELEINES OU REPENTIES.

Maîtresse : Sœur Marie de la Miséricorde, (Marie Perras.)

Nombre de magdeleines dans la maison le 31 *déc.* 1863 : 23.

Fête patronale : Ste. Marie Magdeleine, le 22 juillet.

§ 2.

ŒUVRE DES PÉNITENTES.

Maîtresse : Sœur Marie de la Miséricorde.

Assistante : Sœur Ste. Anne, (Aurélie Barron.)

" Sœur de l'Enfant Jésus, (Mathilde Lapalme.)

Nombre de pénitentes recueillies durant l'année 1863 : 153.

Nombre de pénitentes décédées " " " 7.

Nombre de pénitentes dans la maison le 31 *déc.* 1863 : 68.

Fête patronale : Ste. Pélagie, le 27 octobre.

§ 3.

LE SOIN D'UN ORPHELINAT,

Commencé le 25 septembre 1860.

Maîtresse : Sœur St. François-Xavier, (Henriette Bibeau.)

Assistante : Sœur Marie de la Visitation, (Aurélie Delorme.)

Nombre d'orphelines reçues durant l'année 1863 : 10.

Nombre d'orphelines, de 2 *ans à* 15 *ans, dans l'asile le* 31 *déc.* 1863 : 40.

Fête patronale : Les Saints Anges, le 3 octobre.

§ 4.

ASILE DES FILLES ABANDONNÉES,

(canadiennes-françaises et irlandaises,)

Ouvert le 25 septembre 1860,

(Maison Lacroix, rue Lagauchetière.)

Directrice: Sœur Ste. Thérèse de Jésus,(Domitilde Filiatreault.)
Assistante: Sœur St. Patrice, (Mary Church.)
Nombre de filles reçues durant l'année 1863 : 97
Nombre de filles dans l'asile le 31 *décembre* 1863 : 60.
Fête patronale: Ste. Thaïs.

Montant des dépenses de la communauté durant l'année 1863, (y compris des intérêts et achats).....$10,707.63
Allocation du gouvernement pour l'année 1863..... 480.00

COMPARAISON.

Etat et recensement de cette communauté, au 31 décembre 1863, (tel que ci-dessus détaillés,) et au 31 décembre 1853, (Jacques Viger, " Servantes de Dieu en Canada.")

	1863	1853	Augmentation en 10 ans
Nombre de religieuses professes..... ..	33	10	23
" novices.....	3	3	0
" postulantes	7	2	5
Nombre total.....	43	15	28
Nombre de magdeleines.....	23	4	19
" pénitentes.....	68	26	42
" orphelines.....	40	0	40
" filles abandonnées.....	60	0	60
Nombre total.....	191	30	161

NOTICE HISTORIQUE SUR LA FONDATION DE LA COMMUNAUTÉ DES SŒURS DE LA MISÉRICORDE.

L'œuvre de la miséricorde, commencée, le 1er mai 1845, par madame Rosalie Jetté et madame Sophie Raymond, et avec l'aide de M. O. Berthelet, dans le grenier d'une petite maison, située sur la rue St. Simon, est continuée, le 1er mai 1846, au faubourg Québec, dans une maison louée de M. J. B. Bourgeau, rue Wolf; dans cette maison est ouvert le noviciat, le 26 juillet 1846.

Le 1er mai 1847, elles se transférent dans une maison appartenant à M. J. Donegani, à l'encoignure des rues Ste. Catherine et St. Hubert. Dans cette maison la communauté est érigée canoniquement, par mandement de Mgr. Ign. Bourget, en date du 16 janvier 1848.

Les sept premières novices qui sont admises à la profession, sont: Rosalie Cadran dite St. Pierre, veuve Jean Marie Jetté, dite Sœur de la Nativité ; Josephte Malo, Vve. Galipeau, dite de Ste Jeanne de Chantal, 1ère supérieure ; Justine Filion, dite de St. Joseph, 2de supérieure ; Sophie Desmarais, veuve Michel Raymond, dite de St. Jean Chrysostôme [1] ; Lucie Benoit, dite de Ste. Béatrix ; Adélaïde Lanzon, dite de Marie d'Egypte, et Lucie Courtois, dite de Marie des Sept Douleurs.

Le 1er mai 1851, les Sœurs de la Miséricorde se transportent dans une maison située à l'encoignure des rues Campeau et Lagauchetière, qu'elles avaient achetée.

En 1853, on commence à bâtir le monastère sur un terrain situé sur les rues Dorchester et St. André, et acheté par M. O. Berthelet pour Mgr. l'Evêque de Montréal.

Au printemps de 1855, Mgr. Ign Bourget bénit le monastère et consacre la chapelle des sœurs de la Miséricorde ; elles avaient pris possession de ce monastère dès le 1er octobre 1853, (inachevé) ; bâtisse de 65 ⋈ 50 à 4 étages.

Le 30 juin 1860, Mgr. Ign. Bourget bénit solemnellement l'aile sud-ouest du monastère, construite en 1859-60 ; bâtisse de 65 ⋈ 50, à 4 étages.

Le même jour, Sa Grandeur consacre la nouvelle chapelle des sœurs de la Miséricorde ; bâtisse de 42 ⋈ 60 pds. construite en même temps que cette aile du monastère.

Pour la construction de cette chapelle et de cette aile et pour d'autres réparations et augmentations au monastère, qui ont coûté environ $15,000, les sœurs de la Miséricorde sont redevables à M. Olivier Berthelet.

6.

ASILE DES ORPHELINS CATHOLIQUES [2],

Fondé le 18 juillet 1832,

Par une société de dames de charité [3],

Première fondatrice : Mme Angélique Cotté [4],

---

1 Sœur St. Jean-Chrysostôme, née à Rivière du Loup, en haut, en 1795, décédée, le 20 février 1853, à l'âge de 58 ans.

2 Etabli dans une maison appartenant au Séminaire, ancienne maison des RR. PP. Récollets.

3 Cette société fut fondée le 13 décembre 1827 et Mme la baronne de Longueuil en fut la première présidente.

4 Mme Angélique Blondeau, veuve Gabriel Cotté, décédée à Montréal le 3 février 1837, à l'âge de 82 ans.

Incorporé le 18 septembre 1841.

Aumônier : M. J. J. Perrault, P^tre S. S.
Présidente : Mme Tancred Bouthillier.
Vice-Présidente : Mme John Ostell.
Trésorière : Mme Vve Jules Quesnel.
Secrétaire : Mme Maurice Laframboise.
Gardienne et gouvernante : Mlle Eulalie Petit.
Médecin : E. H. Trudel, M. D.
Nombre de dames de charité : 60.
Lieu de réunion : A l'asile, n°. 282, rue Notre-Dame.
Assemblée générale : Le 1er mardi d'octobre, à 2 h. p. m.
Contribution : Volontaire.
Nombre d'orphelins reçus dans l'asile en 1863 : 5.
Nombre " placés : 5 ; *décédés* : 1.
Nombre d'orphelins de $5\frac{1}{2}$ *ans à* 13 *ans dans l'asile le* 31 *décembre* 1863 : 29.
Montant des dépenses de l'asile pour l'année 1863 : $1370.00.
Montant alloué par le gouvernement " " .....$320.00.
Fête annuelle : St. Antoine de Padoue, 13 juin.

N. B. Les enfants vont à l'école des Récollets, qui est sous la direction des frères des écoles chrétiennes.

7.

HOSPICE DU SAINT ENFANT-JÉSUS,

" Pour l'instruction des sourds-muets,"

Novembre 1848.

Voyez chap. IV, N° 8.

8.

HOSPICE ST. ANTOINE [1],

(No. 24, RUE LABELLE,)

" Asile destiné à recevoir tous les rebuts de la société, tels que les repris de prison, les vagabonds, les pilliers de cabarets, les enfants incor-

---

1 Cet asile qui est dû à la munificence de M. O. Berthelet, est sis sur un terrain de 45 ⋈ 86 pieds. L'édifice qui a 41 ⋈ 40 pieds et quatre étages a coûté, y compris le terrain, $3200.00.
L'asile fut bénit le 13 juin 1861, par Mgr. Ign. Bourget.

rigibles, ceux qui se démoralisent dans les mauvaises maisons et qui menacent de devenir, par leurs vices, les fléaux de la société,"

Fondé en 1860, par M. Olivier Berthelet;

Sous la direction de M. l'abbé Bélanger, depuis le 1er mai 1863.

Chapelain : Un prêtre de l'évêché.
Direct. : M. l'abbé Bélanger, (frère hospitalier de St. Antoine.)
Assistants : Cinq novices du même ordre.
Médecin : Benjamin Berthelet, M. D.
Nombre d'hommes stationnaires, de 40 *à* 93 *ans :* 10.
Nombre de garçons, de 8 *à* 17 *ans :* 28.
Nombre d'hommes passagers reçus depuis le 1*er mai* 1863 : 75.
Fête patronale : St. Antoine de Padoue, 13 jnin.

N. B. En attendant que l'on puisse établir, dans l'intérieur de l'hospice différents corps de métier, l'on confie à des chefs d'atelier ceux qui ont de l'aptitude pour les ouvrages qui s'y font, en qualité d'apprentis ou de compagnons.

Après avoir fait leur journée, dans ces diverses boutiques, ils rentrent dans l'asile pour prendre leur repas et vaquer aux différents exercices que l'on juge à propos ou nécessaire de leur faire.

9.

MAISON DES PETITES SERVANTES DES PAUVRES,

(No. 96, Rue St. Urbain,)

" Pour secourir les vieilles femmes et les orphelines, et loger les servantes sans places,"

Ouverte le 29 septembre 1860.

Directeur : M. E. Picard, Ptre S. S.
Supérieure : Mlle Sophie Pratt.
Nombre de vieilles femmes, de 80 *à* 100 *ans* : 6.
Orphelines, de 5 *à* 8 *ans* : 5.
Nombre de servantes reçues et placées du 1*er mai uu* 31 *décembre* 1863 ; 156.

10.

SOCIÉTÉ DE ST. VINCENT DE PAUL [1],

" Pour apprendre aux membres à se connaître et à s'aimer entr'eux, apprendre à connaître, à aimer et à servir les pauvres de Jésus-Christ,"

1 Né le 24 avril 1576, mort le 27 septembre 1660, canonisé par N. S. P. le Pape, Clément XII, le 16 juin 1737.

Formée à Paris, en mai 1833, par huit étudiants de Paris, sous la présidence de M Bailly 1.

Cardinal-protecteur : Son Eminence Roberto Roberti.

Conseil général de Paris 2,
Etabli, en 1840.

Président : Adolphe Baudon.
Vice-président : Léon Cornudet.
" " Antonin d'Indy.
" " M. De Caux.
Secrétaire-général : M. Frion.
Trésorier : M. De Barante.

SOCIÉTÉ DE ST. VINCENT DE PAUL,

Fondée à Québec, le 12 novembre 1846, par le Dr. Jos. Painchaud, jr. 3.

Conseil supérieur du Canada,

Institué en 1849, et régulièrement organisé, le 24 février 1850.

Supérieur : M. E. Langevin, secrétaire de l'Archevêché.
Président : Auguste Gauthier.
Vice-président : G. M. Muir.
Secrétaires : J. B. C. Hébert et N. Hamel.
Trésorier : J. D. Brousseau.

SOCIÉTÉ DE ST. VINCENT DE PAUL,

Fondée à Montréal, le 19 mars 1848,

Par M. G. M. Muir.

Conseil particulier de Montréal, établi le 11 septembre 1848 :

Président : R. Bellemare.
Vice-président : C. S. Cherrier.
Secrétaire : L. A. Huguet-Latour.
Assistant-secrétaire : F. X. Lanthier.

---

1 Décédé

2 Aboli par l'Empire Français, en 1861, pour ce qui concerne les conférences de la France qui fonctionnent isolément.

3 Dr. Joseph Painchaud, jeune, partit de Québec le 6 sept. 1849 pour la France, pour s'acheminer vers l'Orégon, avec Mgr Demers, Evêque de Vancouver, comme médecin missionnaire à la Colombie.

Trésorier : A. LaRocque.
Assistant-trésorier : J. B. Larue.
Aumônier : M. L. V. L. Villeneuve, Ptre S. S.
Lieu de réunion : Cabinet de Lecture Paroissial.
Jour et heure de réunion : Le second lundi de chaque mois, à 7½h. P. M.

La caisse du Conseil particulier est alimentée :
1o. Par les quêtes annuelles faites dans les églises de la ville, par les membres, le jour de la solemnité de la fête de St. Vincent de Paul, en juillet, et le jour de l'Immaculée Conception de la B. V. M., le 8 déc.
2o. Par la moitié du produit de la quête faite, à Notre-Dame, durant la neuvaine de Saint François-Xavier, à l'exception du dimanche.
3o. Par le produit des troncs placés dans les églises.
4o. Par les collectes aux assemblées générales de la société et aux réunions mensuelles du conseil.
5o. Par les dons particuliers.

Banque : Banque d'Epargnes de la C. et du D. de M.
Fêtes principales et assemblées générales pour la reddition des comptes des conférences de Montréal : 1o Le 1er dimanche du carême ; 2o Le jour de la solemnité de St. Vincent de Paul, en juillet, le jour de la Conception, 8 décembre, et le dimanche du Bon Pasteur, anniversaire de la translation des reliques de St. Vincent de Paul.

Goûter annuel donné et servi par les membres de la société, le 6 janvier, jour des Rois, aux pauvres malades et orphelins de l'Hôtel-Dieu, et le jour de la fête du St. Nom de Jésus, aux pauvres infirmes et orphelins de l'Hôpital-Général, (sœurs grises.)

Nombre de familles secourues par le conseil et les conférences, durant l'année 1863 : 648, composées de 3,491 personnes.

CONFÉRENCES DE ST. VINCENT DE PAUL.

§ 1.

CONFÉRENCE ST. JACQUES,

Etablie le 19 mars 1848.
Président : Hubert Paré.
Vice-présidents : A. E. Montmarquet et D. Pelletier.
Secrétaire : F. X. Lanthier ; *Trésorier :* J. Robillard.
Aumônier : M. A. Campion, Ptre S. S.
Nombre de membres : 113.

Lieu de réunion : Chapelle souterraine de l'église St. Jacques.
Jours et heures de réunion : Tous les dimanches, à 1½h. P. M.

§ 2.

CONFÉRENCE NOTRE-DAME,

Etablie le 23 juillet 1848.

Président : Frédérick Glackmeyer.
Vice-présidents : B. Delisle et Alexis Dubord.
Secrétaire : J. B. Larue ; *Trésorier :* J. O. Guilmette.
Aumônier : M. L. V. L. Villeneuve, Ptre S. S.
Nombre de membres : 109.
Lieu de réunion : Cabinet de Lecture Paroissial, 197 N.-D.
Jours et heures de réunion : Tous les dimanches, après vêpres.

§ 3.

CONFÉRENCE STE. MARIE,

Etablie le 23 juillet 1848.

Président : P. J. Beaudry.
Vice-présidents : Rémi Lambert et Côme Perrin.
Secrétaire : Ls. Venant Blanchard ; *Trésorier :* Jos. Chabot.
Aumônier : R. P. Alexandre Trudeau, O. M. I.
Nombre de membres : 223.
Lieu de réunion : Asile St. Vincent de Paul, 30, Visitation.
Jours et heures de réunion : Tous les dimanches, à 1h. P. M.

§ 4.

CONFÉRENCE ST. JOSEPH,

Etablie le 23 juillet 1848.

Président : Joseph Versailles.
Vice-présidents : Eust. L. Languedoc et Jos. Dubrule.
Secrétaire : Léon Seers ; *Trésorier :* C. S. Rodier, junior.
Aumônier : M. L. V. L. Villeneuve, Ptre S. S.
Nombre de membres : 104.
Lieu de réunion : Ecole des sœurs, No. 1, rue St. Félix.
Jours et heures de réunion : Tous les dimanches, à 1h. P. M.

§ 5.

CONFÉRENCE ST. LAURENT,

Etablie le 21 juillet 1850.

Président : Albert Lupien.
Vice-présidents : Ml. T. Deguise et Ls. Beaudry.
Secrétaire : Clément Comte ; *Trésorier :* F. X. Montmarquet.
Aumônier : M. L. V. L. Villeneuve, Ptre S. S.
Nombre de membres : 66.
Lieu de réunion : Ecole des sœurs [1], No. 324, Ste. Catherine.
Jours et heures de réunion : Tous les dimanches, à 2h. P. M.

§ 6.

CONFÉRENCE ST. PIERRE,

Etablie le 10 juin 1852.

Président : George Fullum.
Vice-présidents : A. C. Larivière et Ls. Carle.
Secrétaire : Jos. Duhamel ; *Trésorier :* M. Carle.
Aumônier : R. P. Hyac. Charpeney, O. M. I.
Nombre de membres : 197.
Lieu de réunion : Asile St. Vincent de Paul, 30, Visitation.
Jours et heures de réunion : Tous les dimanches, à 1h. P. M.

§ 7.

CONFÉRENCE ST. ANTOINE,

Etablie le 10 juillet 1853.

Président : Narcisse Valois.
Vice-présidents : Eus. Ouimet et Chs. Charland.
Secrétaire : Jos. Frappier ; *Trésorier :* André Lapierre.
Aumônier : M. Plamondon, chanoine.
Nombre de membres : 36.
Lieu de réunion : Ecole des sœurs, rue St. Bonaventure.
Jours et heures de réunion : Tous les dimanches, à 1h. P. M.

---

1 Cette maison d'école sera démolie au printemps, pour l'élargissement de la rue Ste. Catherine.

§ 8.

CONFÉRENCE ST. MICHEL,

Etablie le 4 mai 1856.

Président : Henri Gauthier.
Vice-présidents : Louis Demers et Elie Perrin.
Secrétaire : Cal. Duprat ; *Trésorier :* Nazaire Villeneuve.
Aumônier : M. Jacques Palatin, Ptre S. S.
Nombre de membres : 43.
Lieu de réunion : Chez le trésorier, 377, rue Ste. Marie.
Jours et heures de réunion : Tous les dimanches, à 1h. P. M.

§ 9.

CONFÉRENCE ST. HENRI,

Etablie le 1er mai 1859.

Président : Alexis Payette.
Vice-présidents : Chs. Falardeau et Ls. Ducharme.
Secrétaire : F. X. Hétu ; *Trésorier :* Chs. Turcot.
Aumônier : M. B. Grangeon, Ptre S. S.
Nombre de membres : 78.
Lieu de réunion : Chapelle souterraine de l'église St. Henri.
Jours et heures de réunion : Tous les dimanches, à 2h. P. M.

§ 10.

CONFÉRENCE ST. JEAN-BAPTISTE,

Etablie le 23 novembre 1863.

Président : G. Ouimet.
Vice-présidents : H. Lionais et G. L. Languedoc.
Secrétaire : J. G. Guimond ; *Trésorier :* Chs. Papin.
Aumônier : M. L. Sentenne, Ptre S. S.
Nombre de membres : 30.
Lieu de réunion : Une des salles de l'Hôtel-Dieu.
Jours et heures de réunion : Tous les dimanches, après la messe.

N. B. Le 6 août 1851, on a béni, à Aix, France, la première pierre d'une nouvelle chapelle en l'honneur de St. Vincent de Paul, sur l'emplacement même de la chétive maison où naquit le saint, (24 avril 1576) de parents pauvres des biens de ce monde, vivant de leur travail, dit Abelly, chargés de six enfants, dont le troisième fut Vincent, qui aida, comme les autres, à la culture du petit héritage.

N. B.—Les pr[illegible] et vice-présidents des conférences font partie du conseil [illegible]alier.

Nombre total de membres des conférences : 999.

11.

CONFRÉRIE DU DENIER DE ST. PIERRE [1],

Etablie pour le diocèse de Montréal, par mandement de Mgr. Ign. Bourget, Evêque de Montréal, en date du 22 février 1862.

Nombre de quêtes par année : 4, le 1er dimanche, après les quatre temps.

Montant collecté à Montréal en 1863 : $5,809.

Fête patronale : Transfiguration de N. S. Jésus-Christ, 6 août ; à l'Hôtel-Dieu et à l'Hôpital-Général, bénédiction du Saint-Sacrement, à 4h. P. M.

12.

ST. PETER'S PENCE.

The St. Peter's Pence was established, for the diocese of Montreal, on the 22nd february 1862, by His Lordship, Mgr. Ignace Bourget, Bishop of Montreal.

Number of collections during the year : 4.

Amount collected during the year 1863 *from the different churches :* $5,809.

Patronal feast : Transfiguration of Jesus-Christ, 6th august.

13.

ASSOCIATION DES ENFANTS DE MARIE,

(AU SACRÉ-CŒUR,)

" But principal : ranimer l'esprit de foi et la vertu solide dans la société

---

1 *Origine du Denier de St. Pierre.*—C'était une taxe qui commença à être prélevée en Angleterre, d'un sol sur chaque maison contenant pour une valeur de 20 sols, et qui était payée au Pape. Elle origina chez les Saxons, en 720, fut continuée par Edouard III, (décédé le 23 juillet 1373,) renouvelée par Richard II, (assassiné en 1399, à 33 ans,) et interrompue lors de la réforme. Cette collecte avait pour but de payer les dépenses personnelles du Pape.

par le bon exemple. Cette association embrasse toutes les œuvres de charité et de zèle propres aux personnes du sexe : visite des malades, soulagement des pauvres, éducation des enfants, soin des pauvres églises, etc.,"

Fondée, à Paris, le 25 mars 1819, par le R. P. L. Druilhet, S. J.,
Etablie, en Canada, le 27 décembre 1842,

En même temps que la communauté des religieuses du Sacré-Cœur.

Dircteur : Le R. P. F. Michel, S. J.
Supérieure : Mme T. Trincano, Rel. du S.-C.
Présidente : Mlle Hermine de St. Ours.
Vice-présidente : Mme P. M. Galarneau.
Secrétaire : Mlle Louise Pinsonnault.
Assistante : Mlle Virginie de St. Ours.
Trésorière : Mme H. Merrill.

Conseillères : Mesdames N. Bourassa, Dorion, de St. Ours, Mlle V. Pelletier.

Election annuelle : Le 8 décembre.

Nombre de membres : Au-dessus de 100.

Lieu de réunion : A l'externat des religieuses du Sacré-Cœur, no. 347, rue Lagauchetière.

Jours et heures de réunion : Tous les 2e et 3e lundis de chaque mois, pour la couture et l'instruction.

Contribution : $1.50 (7s. 6d.) par année.

Le 1er samedi de chaque mois, à 8h. A. M., messe et sermon à l'externat.

Fêtes patronales : Immaculée Conception, 8 décembre,
St. Joseph, 19 mars, pour les dames,
St. Louis de Gonzague, 21 juin pour les demoiselles.

14.

ASSOCIATION DES DAMES DE CHARITÉ DE L'ASILE DE LA PROVIDENCE,

29 mars 1844.

Voyez chap. II, No 3, § 11.

15.

SOCIETY OF LADIES OF CHARITY OF THE ST. PATRICK'S CONGREGATION,

Founded in october 1847, by Revd. P. Dowd, Prst S. S.,

Director : Reverend Michael O'Brien, Prst S. S.
President : Mrs Vallières de St. Réal.
Vice-presidents : Mrs Campion, Miss Murphy, Miss Austin and Miss Brock.
Treasurer : Revd. M. O'Brien.
Secretary : Mrs Sadlier.
Annual election of office bearers : On the 3rd thursday of oct.
Number of members : 70.
Place of meetings : In St. Patrick's asylum.
Day and hour of meetings : Every wednesday, at 1 o'clock.
Contribution : $1.00, and upward.
Number of persons who were assisted in 1863 : About 300 children (boys and girls) going to school, and about 300 out of the school were provided with clothes.
Annual feast : Third thursday of october, (in 1864, on the 20th october.)

16.

ASSOCIATION DES ENFANTS DE MARIE,

(DE LA CONGRÉGATION,)

" Pour la persévérance dans le bien de ses membres et pour le soulagement des pauvres,"

Fondée en 1852, par les sœurs de la Congrégation.

Directeur : M. A. Giband, Ptre S. S.
Directrice : Révde. Sœur Ste. Justine, (Casgrain.)
Présidente : Mlle Anne P. Coffin.
Vice-présidente : Mlle Anna Morrogh.
Secrétaire : Mlle Elmire Drummond.
Trésorière : Mlle Blanche de Beaujeu.
Election annuelle : La dernière semaine de novembre.
Nombre de membres : 97.
Lieu de réunion : Chez les religieuses de la Congrégation.

Jour et heure de réunion : Le mardi, de 2h. à 4h. P. M.
Contribution : 80.50 (2s. 6d.) par année.
Vacances : Du 1er juillet au 1er septembre.
Le 1er lundi de chaque mois, messe et sermon, à Notre-Dame de Pitié, à 8h.
Secours : Aux élèves pauvres des écoles gratuites.
Fête patronale : L'Immaculée Conception, 8 décembre.

17.

ASSOCIATION

DES PETITES SERVANTES DES PAUVRES DU ST. NOM DE MARIE,

" Pour secourir les pauvres, habiller les enfants qui font leur première communion, et pour instruire les enfants pauvres,"

Fondée le 6 février 1859, par M. E. Picard, Ptre S. S.
Présidente : Mlle Louise Larivière.
Trésorière : Mlle Sophie Pratt ; *Secrétaire :* Mlle Eliza Malard.
Directeur : M. E. Picard.
Election annuelle : Le 1er dimanche de mai.
Nombre de membres : 315 ; *Lieu de réunion :* A Notre-Dame.
Jours et heures de réunion : Tous les dimanches à 1½ h. p. m. instruction religieuse.
Jours de réunion pour la couture : Tous les lundis de 1 h. à 6 h., dans neuf salles différentes.
Contribution : 25 centins (Is 3d) par année.
Fête patronale : St. Nom de Marie, 11 septembre.
Fête patronale des salles de coutures : Ste. Elizabeth, 19 novembre.
Le 1er jeudi de chaque mois, messe à l'église des Récollets, à 7h., et le 19 novembre, grande messe, à 8 h., au même lieu.
Secours : Les petites servantes des pauvres ont, en 1863, habillé au-dessus de 300 enfants qui ont fait leur première communion, et secouru au-dessus de 300 autres personnes pauvres.

18.

ŒUVRE DE LA MISÉRICORDE,

" Pour le soulagement des âmes du Purgatoire et pour le secours des pauvres,"

Fondée le 1er mai 1863, par M. E. Picard, Ptre S. S.

Directeur : M. Eustache Picard, Ptre S. S.

Nombre d'associées : Au-dessus de 1500.

Lieu de réunion : Une des salles du Séminaire.

Jours et heures de réunion : Tous les dimanches, à la Paroisse, à 1h. P. M., et tous les lundis, à St. Joseph, à 6½h., en été et à 7h. en hiver.

Contribution volontaire : Depuis un sol et au-dessus, en argent ou en effets, etc.

Devoirs : Se faire inscrire sur le régistre, et choisir un jour pour faire son offrande régulière, chaque année, et autant que possible, le jour de sa naissance.

19.

ASSOCIATIOM DE DAMES DE CHARITÉ,

" Pour l'entretien des infortunés de l'Hospice St. Antoine,"

Fondée en septembre 1863.

Directeur : M. l'Abbé Bélanger.

Présidente : Mme Frs. Dubois.

Vice-présidente : Mlle Bertrand.

Nombre de membres : Environ 30.

Lieu de réunion : A l'hospice, No 24, rue Labelle.

Jours et heures de réunion : Tous les lundis, à 1h. P. M., pour la couture.

Fête patronale : St. Antoine, 13 juin.

20.

UNION ST. ANN,

Founded about the year 1863.

Director : Revd. Mr. Ml. O'Brien, Prst S. S.

President : Mrs Thomas McGrath.

Vice-president : Mrs W. Matthews.

Secretary : Mrs A. Keegan ; *Treasurer* : Mrs John Arahill.

Place of meetings : St. Ann's church, McCord street.

Hour and day of meetings : On the 4th sunday of every month, at 3 o'clock.

Annual feast : St. Ann, on the 26th of july.

III.

ÉCONOMIE,—PRÉVOYANCE,—AIDE MUTUELLE.

—L'économie est la source de l'indépendance et de la libéralité.

MADAME E. DELESSERT.

—Il faut semer pour moissonner. FERDINAND DENIS.

—Un livret de la caisse d'épargnes est un certificat de bonne conduite. C'est un passeport délivré au travail et à l'économie.

CORMENIN.

—La caisse d'épargnes est la mère de l'économie, le trésor des artisans, la salle d'asile du pauvre, le remède de la mendicité, le reproducteur des capitaux, et le levier du crédit.

BENJAMIN DELESSERT.

—La générosité consiste à se priver soi-même, pour donner aux autres.

T. MOORE.

—Il faut être utile aux hommes, pour être grand dans l'opinion des hommes.

MASSILLON.

III.

ÉCONOMIE,—PRÉVOYANCE,—AIDE MUTUELLE.

1.

CAISSE ECCLÉSIASTIQUE DE ST. JACQUES,

" Pour subvenir aux besoins de ceux de ses membres qui, après avoir épuisé leurs forces et leur santé dans l'exercice du saint ministère, se trouvent, dans la vieillesse ou les infirmités, dépourvus des moyens d'une honnête subsistance."

M. Plessis, curé, et plus tard, Evêque de Québec, M. Deguise, curé de St. Michel, M. Perras, curé de St. Charles, et quelques autres prêtres furent les promoteurs de cette œuvre de bienfaisance ; et ce fut le 5 juin 1799 qu'ils formèrent le noyau de la société de St. Michel.

En 1836, plusieurs prêtres du nouveau diocèse de Montréal formèrent une association distincte de celle du diocèse de Québec, sous le nom de Caisse Ecclésiastique de St. Jacques..

Approuvée par Mgr. J. J. Lartigue, 1er Ev. de Montréal.

Lieu de réunion : Dans le salon de l'évêché de Montréal.

2.

UNION DE PRIÈRES ET DE BONNES ŒUVRES,

" Pour obtenir une bonne mort et procurer un service,"

Fondée le 27 août 1851, par M. E. Picard, Ptre S. S.,

Approuvée le 1er mars 1853, par N. S. P. le Pape, Pie IX.

Président : Romuald Trudeau.
Trésorier : M. Jos. Toupin, Ptre S. S.
Secrétaire : L. A. Huguet-Latour.

Directeur : M. E. Picard, P^tre S. S.
Election annuelle : Le dernier dimanche de septembre.
Nombre d'associés à Montréal : Environ 14,000.
Quatre assemblées générales annuelles, à N.-D., à 6h. du soir : Le dimanche qui précède les Quatre-Temps.

Le 9 novembre, jour de l'octave des morts, messe annuelle de *requiem*, à Notre-Dame, à 8h. A. M., pour les associés défunts.

Bureau : Une des salles du Séminaire.

Devoirs : Réciter tous les jours un *Pater* et un *Ave* pour les associés défunts, et un *Pater* et un *Ave* pour le premier associé qui mourra, avec l'invocation " St. Joseph, priez pour nous."

Contributions : 25 centins (1s. 3d.) par année, somme qui donne droit à un service ; ou 50 centins (2s. 6d.) par année, qui donne droit à un service et à un cercueil, transport de corps et à la fosse.

La rentrée des souscriptions doit se faire chaque année entre le 1er octobre et le 2 novembre.

Nombre de services en 1863 : 190.

Fête patronale : St. Joseph, le 19 mars.

3.

UNION OF PRAYERS AND GOOD WORKS,

" To obtain a happy death and secure a funeral service, the corpse being present, in favor of the membe:s, who depart this life without leaving their relations any means to pay the expenses thereof,"

Founded on the 27th august 1851,

By the Revd. E. Picard, P^rst S. S., director of the association,

Approuved by His Holiness, the Pope Pius IX, on the 1st march 1853.

Treasurer : Revd. Mr. J. Toupin, P^rst S. S.
Number of members in Montreal : About 14,000.

Duties of the members : Offer up every d y an *Our Father* and a *Hail Mary* for the last deceased member, and another *Our Father* and a *Hail Mary* for the member who may next depart this life, and shall moreover make the following invocation : " St. Joseph, pray for us."

Contributions : Yearly contribution of 25 cents, on entering, which must be renewed every year in the course of october. The

contribution shall be doubled (2s. 6d.) if it be desired that in addition to the funeral service, the association shall pay the coffin and the expenses for conveying the corpse to the burying ground and for the digging of the grave.

Number of funeral services during the year 1863 : 190.

Patronal feast : St. Joseph, 19th march.

4.

UNION ST. JOSEPH,

" Pour la classe travaillante,"

Fondée le 22 mars 1852, par Louis Leclaire,

Incorporée le 1er juillet 1856.

Président : Pierre Frigon.

Vice-présidents : Edouard Marcil et George Pepin.

Sec. arch. : Antoine Bourdon ; *Sec. corresp. :* J. A. Plinguet.

Assistant : Clovis Beauchamp ; *Assistant :*

1*er trésorier :* Cléop. Daunais ; *Bibliothécaire :* J. B. Dépaty.

2*nd* " Féréol Savard ; *Assistant B. :* G. E. Gaouette.

1*er col. trés. :* Michel Deguise ; *Com. ordon.* Magloire Longpré.

2*nd* " Onésime Frappier ; *Assistant C. O. :* Ad. Larivière.

1*er assist. C. T. :* Ad. Martin ; 2*nd assist. C. T. :* A. Désautels.

Médecins : T. E. d'Orsonnens, M. D., et D. Archambault, M. D.

Visiteur : M. E. C. Fabre, chanoine de l'évêché.

Elections semestrielles : Les premiers lundis de mai et de nov.

Nombre de membres : 815.

Lieu de réunion : Salle de l'Union St. Joseph, n° 250, rue Ste. Catherine (1).

Jours et heures de réunion : Tous les lundis à 7h. P. M. en hiver et à 8h. en été.

Contributions : $5 d'entrée, payables durant les cinq premiers mois, et 37½ cts. (quarante-cinq sous) par mois.

Secours : $3 par semaine aux membres malades et infirmes ; $1.50 (7s. 6d.) aux veuves ; 20 cts. (1s.) aux orphelins de père ;

---

(1) La bâtisse de l'Union St. Joseph qui est à trois étages, en pierre de taille et a 57 × 40 pds., a coûté $9,200 ; commencée en 1855, elle fut terminée le 19 mars 1856, fête de St. Joseph. Le terrain sur lequel elle est assise a 57 × 80 pds., et a couté $1,540.

et 40 cts. (2s.) aux orphelins de père et de mère, au-dessous de 14 ans.

La société paye encore $20 pour les frais funéraires des memb.

Nombre de membres secourus en 1863 : 38 ; *de veuves :* 14 ; *d'orphelins :* 27.

Montant payé en secours : $2038.50.

Banque : Banque d'Epargnes de la C. et du D. de M. (1).

Nombre de volumes de la bibliothèque : Environ 300.

Fête patronale : St. Joseph, 19 mars.

5.

SOCIÉTÉ ST. FRANÇOIS-XAVIER,

Fondée en mai 1853, par M. E. Picard, Ptre S. S.,

Incorporé le 13 mai 1863.

Président : Léon Hurteau ; *Vice-président :* P. Barbier.
Trésorier : B. Parant ; *Secrétaire :* F. X. Gauthier.
Assist. trés. : J. Lawrence ; *Assist. sec. :* G. Marcotte.
Comm. ordon. : J. Clément ; *Chapelain :* M. E. Picard, Ptre.
Assist. c. o. : Léon Lauzon ; *Médecin :* J. P. Rottot, M. D.

Election annuelle : Le second mardi de mai.

Nombre de membres : Environ 75.

Lieu de réunion : Institut Canadien-Français.

Jours et heures de réunion : Tous les vendredis à 7h. P. M. en hiver et à 8h. en été.

Contributions : $4 d'entrée, et 37½ cts. (45 sous) par mois.

Secours : $3 par semaine aux membres malades et infirmes ; $1.50 aux veuves, et 20 centins (1s.) aux orphelins.

Nombre de membres secourus en 1863 : 7 ; *de veuves :* 1.

---

(1) La Banque d'Epargnes de la Cité et du District de Montréal a été fondée le 25 mai 1846, sous le patronage de Sa Grandeur, Mgr. Ignace Bourget, Evêque de Montréal. Le président actuel est M. A. LaRocque, et le caissier M. E. J Barbeau.

Le bureau est ouvert tous les jours de 10h. à 3h., et le samedi de 10h. à 1h.—Les dépôts de vingt centins (1s.) y sont seçus.

Le nombre de déposants au 31 décembre 1863 était de 3,813, et le montant déposé de $981.562.

Cette banque a distribué en 1863, aux institutions de charité de cette ville, une somme de $8760, et depuis sa fondation, celle de $24,260.

Montant payé durant l'année 1863 : $133.
Fête patronale : St. François-Xavier, 3 décembre.

6.

SOCIÉTÉ BIENVEILLANTE DE NOTRE-DAME DE BONSECOURS,

Fondée le 1er juillet 1853,

Incorporée le 30 mai 1855.

Président : R. Bellemare.
Vice-président : J. B. Senécal.
Trésorier : Hubert Paré.
Secrétaire : P. Mathieu, N. P.
Médecin : E. H. Trudel, M. D.
Chapelain : M. E. Picard, Ptre S. S.
Election annuelle : Le premier mercredi de mai.
Nombre de membres : 125.
Lieu de réunion : Cabinet de Lecture Paroissial.
Jours et heures de réunion : Les premiers mercredis de chaque mois, à 6½h. P. M. en hiver, et à 7½h. en été.
Contributions : $4 d'entrée, et 50 cts. (un écu) par mois.
Secours : $1.50 (7s. 6d.) par semaine aux membres malades et infirmes ; $60 par année de rente viagère, aux veuves ; et $2 par mois aux enfants, au-dessous de 12 ans.
La société paye encore $12 pour les frais funéraires de ses membres.
Nombre de membres secourus en 1863 : 37 ; *veuves :* 4.
Montant payé : $494.50.
Banque : Banque d'Epargnes de la C. et du D. de M.
Fête patronale : Notre-Dame de Bonsecours.

7.

SOCIÉTÉ CANADIENNE DES CHARPENTIERS ET MENUISIERS,

Fondée le 6 décembre 1853,

Par Antoine Mayer, George Rivet et Edouard F. Dumas,

Incorporée le 24 juillet 1858.

Président : Joseph Gélinas.
Vice-présidents : Pierre Giguère et Guillaume Gratton.
Secrétaire-archiviste : Damase Pariseau.
Assistant sec.-arch. Eugène Bourgeau.
Trésorier : Isidore Paquette.
Collecteur-trésorier : Pierre Désautels.
Assistant coll.-trés. : Louis Boucher.
Chapelain : M. E. Picard, Ptre S. S.
Elections semestrielles : Les premiers mardis de mai et de nov.
Nombre de membres : 280.
Lieu de réunion : Salle St. Jean-Baptiste, Inst. Can.-Français.
Jours et heures de réunion : Tous les mardis à 7½h. P. M.
Contributions : $2 d'entrée, et 25 cts. (1s. 3d.) par mois.
Secours : $3 par semaine aux membres malades et infirmes ; $1.50 (7s. 6d.) aux veuves, et 20 cts. (1s.) aux orphelins au-dessous de 12 ans.
Nombre de membres secourus en 1863 : environ 10.
Montant payé : Environ $120.
Banque : Banque d'Epargnes de la C. et du D. de M.
Fête patronale : Patronage de St. Joseph, 19 avril.

8.

ASSOCIATION ST. ANTOINE,

" Pour la classe travaillante,"

Fondée le 2 mai 1856, par M. Picard, Ptre S. S.,
Incorporée le 10 avril 1861.

Président : André Lapierre.
Vice-présidents : A. Narbonne et L. Monastesse.
Secrétaire : Mathias Jannard.
Assistant-sec. : André Senécal.
Trésorier : Eloi Perrault.
Assistants-trés. : J. Mercure et N. Villeneuve.
Commissaire-ordonnateur : Isidore Paquin.
Assistant com.-ord. : A. Bouthillier.
Chapelain : M. E. Picard, Ptre S. S.
Médecin : R. Gariépy, M. D.
Election annuelle : Le premier mercredi de mai.

Nombre de membres : 220.

Lieu de réunion : Salle St. Jean-Baptiste, Inst. Can.-Français.

Jours et heures de réunion : Tous les mercredis, à 7h. P. M. en hiver, et à 8h. en été.

Contributions : $4 d'entrée, payables durant les 4 premiers mois, et 37½ centins (1s. 10½d.) par mois.

Secours : $3 par semaine, aux membres malades et infirmes ; $1.50 (7s. 6d.) aux veuves ; 20 centins (1s.) aux orphelins, et 40 centins (2s.) aux orphelins de père et de mère, au-dessous de 14 ans.

La société paye encore $20 pour frais funéraires.

Nombre de membres secourus en 1863 : 12 ; *de veuves :* 1.

Montant payé : Environ $300.

Fête patronale : St. Antoine de Padoue, 13 juin.

9.

CAISSE D'ÉCONOMIE DES INSTITUTEURS,

" Sous la direction du Département de l'Instruction Publique,"

Fondée le 22 décembre 1856, par l'honorable surintendant de l'éducation, et approuvée par Son Excellence, le Gouverneur-Général.

Nombre d'associés : 277 ; *Nombre de pensionnaires :* 165.

Contribution : $4 par année.

Secours : $6 par chaque année d'enseignement.

Montant payé en 12 *mois*.....$2,454.26

Allocation du gouvernement..... 2,000.00

10.

CAISSE D'ÉPARGNES DES PETITES SERVANTES DES PAUVRES,

" Pour secourir les membres malades,"

Fondée le 6 février 1859, par M. E. Picard, Ptre S. S.

Directeur : M. E. Picard, Ptre S. S.

Présidente : Mlle Louise Larivière.

Secrétaire : Mlle Eliza Malard ; *Trésorière :* Mlle Sophie Pratt.

Election annuelle : Le 1er dimanche de mai.

Nombre de membres : 131.
Contribution : 10 centins (12 sous) par mois.
Secours : $1 par semaine, aux membres malades et infirmes.

11.

CAISSE D'ÉCONOMIE DE LA CONGRÉGATION ST. MICHEL (1),

" Dans le but de secourir les congréganistes malades et leurs veuves,"

Fondée le 6 mars 1859.

Supérieur : M. V. Rousselot, Pire S. S.,
Directeurs : Frère Bernard des écoles chrétienne,
et les officiers de la Congrégation St. Michel (2).
Collecteur : Vital Grenier.
Nombre de membres : 86.
Contributions : 25 centins (1s. 3d.) d'entrée, et 12½ cts. (15 sous) par mois.
Secours : $1.50 (7s. 6d.) par semaine aux membres malades et infirmes ; $36 par année à la veuve, et $60, lorsque le fonds aura atteint la somme de $2,400.
Nombre de membres secourus en 1863 : 1.
Montant payé : $4.50.
Banque : Banque d'Epargnes de la C. et du D. de M.

12.

UNION ST. PIERRE.

" SOCIÉTÉ DE L'UNION ST. PIERRE,"
" Pour les Artisans "

Fondée le 19 avril 1859,
Incorporée le 9 juin 1862.

---

(1) La congrégation St. Michel, fondée le 15 avril 1849, par le R. Frère Arcisse, a été approuvée le 6 juin 1854, par Mgr. Ign. Bourget, Ev. de Montréal ; elle avait été approuvée par N. S. P. le Pape, Pie IX, qui, dans une audience du 1er février 1852, accordée à Mgr. J. C. Prince, procureur des évêques du Canada, l'a enrichie d'indulgences et lui a permis de s'affilier d'autres congrégations du même nom.

(2) Voyez page 34, No. 40.

Président : Ed. Barselo ;
Vices-présidents : Frs. Labossière et Louis Cadieux.
Secrétaire-archiviste : Adolphe Martin.
Assistant-sec.-arc : J. C. Lagarde.
Secrétaire-correspondant : Moïse Damien.
Trésorier : Charles Tourville.
Collecteurs-trésoriers : André Désautels et Chs. David.
Commissaires-ordonnateurs : Ferd. Sabourin et O. Moison.
Medecin : R. Gariépy, M. D.
Visiteur : M. E. C. Fabre, Chanoine de l'Evêché.
Elections semestrielles : Les premiers mardis de mai et de nov.
Nombre de membres : 409.
Lieu de réunion : Salle de l'Union St. Joseph, n°. 250, rue Ste. Catherine ;
Jours et heures de réunion : Tous les mardis à 7 h. P. M. en hiver et à 8 h. en été.
Contributions : $2.00 (10s.) d'entrée, et 25 cts (1s. 3d.) par mois.
Secours : $3.00 (15s.) par semaine aux membres malades et infirmes, $1.50 (7s. 6d.) aux veuves, et 20 cts. (1s.) aux orphelins, au-dessous de 14 ans.
La Société paye de plus $20.00 pour frais funéraires ;
Nombre de membres secourus en 1863 : 12 ; *de veuves* : 1 ; *d'orphelins* : 1 ;
Montant payé en secours (2 *services compris*) : $280.40.
Banque : Banque d'Epargnes de la C. et du D. de M. ;
Fête patronale : St. Pierre, 29 juin

13.

UNION ST. JEAN-BAPTISTE (1),

" Pour la classe ouvrière,"

Fondée le 18 mai 1861, par P. Cérat, A. Normandin, F. X. Caron et Chs. Bourque,

Incorporée le 5 mai 1863.

---

(1) M. Thomas P. Barron a fait don, à cette société, d'un emplacement de 70 × 80 pds., situé sur la rue George-Hypolite, village St. Jean-Baptiste, pour y asseoir la maison que l'Union St. Jean-Baptiste se propose de bâtir pour l'usage de ses membres.

Président : Paul Girard, fils ;
Vice-présidents : F. St. Amour et Edouard Clément ;
Secrétaire : Oswald Cérat ;
Assistant-secrétaire : Paul Rose ;
Trésorier : F. X. Caron ;
Collecteur-trés. : P. Lemay dit Delorme et Jos. Paré ;
Commissaires-ordon. : Elzéar Lecompte et Jos. Laverdure.
Médecin : J. P. Rottot, M. D. ;
Visiteur : M. Isidore Tallet, Ptre. S. S.
Elections semestrielles : Les premiers jeudis de mai et de novembre ;
Nombre de membres : 274 ;
Lieu de réunion : Maison municipale, village St. Jean-Bapt.
Jours et heures de réunion : Tous les jeudis à 7 h. P. M. en hiver et à 8 h. en été.
Contributions : Mise d'entrée 2.00 (10s.) et 25 centins (1s. 3d.) par mois.
Secours : $3.00 (15s.) par semaine aux membres malades et infirmes ; $1.50 (7s. 6d.) aux veuves, et 10 centins (6d.) aux orphelins.
La société paye de plus $18.16, pour frais funéraires des membres.
Nombre de membres secourus en 1863 : 10 ; *de veuves* : 1 ; *d'orphelins* : 3.
Montant payé ; $270.
Banque : Banque d'Epargnes de la C. et du D. de M.
Fête patronale : Décollation de St. Jean-Baptiste, 29 août.

14.

UNION ST. LOUIS, (COTEAU ST. LOUIS,)

Fondée le 24 mars 1862,

Par Ignace Boucher et Dominique Dupré, fils.

Président : Ignace Boucher.
Vice-présidents : Maxime Dubé et Michel Emond.
Secrétaire : Cas. Martineau, fils ; *Trésorier* : Dom. Dupré, père.
Directeur : M. F. Perrault, Ptre.
Elections semestrielles : Le 1er de mai et le 1er de novembre.
Nombre de membres : 158.

Lieu de réunion : Maison municipale.
Jours et heures de réunion : Tous les mardis, à 7h. P. M. en hiver, et à 8h. en été.
Contribution : $3 (15s.) par année.
Secours : $3 (15s.) par semaine aux membres malades ; $1.50 (7s. 6d.) aux veuves, et 20 centins (1s.) aux orphelins.
Nombre de membres secourus en 1863 : 5.
Fête patronale : St. Louis, 25 août.

15.

ST. PATRICK'S BENEVOLENT SOCIETY,

Founded on the 7th september 1862,

By Mr. Ths. Brennan,

Incorporated on the 5th may 1863.

President : Miles Murphy.
Vice-presidents : W. B. Linchan and Michael Bergin.
Secretary : James O'Farrell.
Assistant-secretary : John Quinn.
Treasurer : Robert Smith.
Collecting-treasurers : Wm. Cunningham and Ths. Duggan.
Grand-marshall : Thomas Bowes.
Physician : W. F. Hingston, M. D.
Chaplain : Revd. James Hogan, Prst S. S.
Semi-annual election : On the first thursday of may and nov.
Number of members : 305.
Place of meetings : At St. Patrick's hall, Place d'Armes.
Day and hour of meetings : Every thursday, at 7½ o'clock P. M. in winter, and at 8 o'clock in summer.
Subscription : Admission fee, $2 and 30 cents (1s. 6d.) each month.
Assistance : To members sick or infirm, $3 each week ; to member's widow, $1.50, (7s. 6d.) to orphans under 12 years, 20 cents (1s.) and 50 cents (2s. 6d.) in case of death of father and mother.
The society pays also, for funeral expenses, $30.

Number of members who were assisted in 1863 : 4.
Amount paid during the year 1863 : $40.
Bank : City and District Saving Bank.
Patronal feast : St. Patrick, 17th march.

16.

" ASSOCIATION DE BIENVEILLANCE DES BOUCHERS CANADIENS-FRANÇAIS,"

Fondée le 2 juin 1863.

Président : André Monarque.
Vice-présidents : Joseph Richard et André Ethier.
Secrétaire : J. B. Bourassa ; *Assist.-sec.* : Ls. Beaucaire, fils.
Trésorier : Cléophas Galaise.
Collecteur-trésorier : Dom. Contant.
Assistant col.-trés. : Dam. Provençal.
Chapelain : R. P. Alexandre Trudeau, O. M. I.
Elections semestrielles : Les 1ers mardis de janvier et de juillet.
Nombre de membres : 135.
Lieu de réunion : A la Maîtrise St. Pierre, No 7, rue Rose.
Jours et heures de réunion : Tous les mardis, à 7h. P. M.
Contributions : $2 (10s.) d'entrée, et 25 centins (1s. 3d.) par mois.
Secours : $2 (10s.) par mois aux membres malades et infirmes ; $1.50 (7s. 6d.) aux veuves, et 20 centins (1s.) aux orphelins au-dessous de 14 ans.
La société payera de plus en 1865, $20 pour frais funéraires.
Fête annuelle : St. Luc, 18 octobre.

17.

UNION ST. JACQUES,

" Pour la classe travaillante et mercantile,"

Fondée le 1er mars 1863.

Président : Alexis Dubord.
Vice-présidents : Aug. Labelle et Théodore Giroux.

Secrétaire : Hercule Giroux.
Assistant-secrétaire : L. A. Robichaud.
Trésorier : Louis Chabot.
Collecteurs-trés. : Ed. Pelletier et Ls. Ed. Beaudoin.
Commissaire-ordonnateur : Jos. Vermette.
Médecin : J. P. Rottot, M. D.
Chapelain : M. H. Lenoir, P^tre S. S.
Elections semestrielles : Les premiers jeudis d'avril et d'oct.
Nombre de membres : 225.
Lieu de réunion : Salle St. Jean-Baptiste, Inst. Can.-Français.
Jours et heures de réunion : Tous les jeudis, à 7h. P. M. en hiver, et à 8h. en été.
Contributions : $1 d'entrée, et 25 centins (1s. 3d.) par mois.
Secours : $3 (15s.) par semaine, aux membres malades et infirmes ; $1.50 (7s. 6d.) aux veuves, et 20 centins (1s.) aux orphelins au-dessous de 14 ans.
La société payera de plus en 1865 $20 pour frais funéraires.
Banque : Banque d'Epargnes de la C. et du D. de M.
Fête patronale : St. Jacques, 25 juillet.

18.

CAISSE DE LA SECTION ST. JOSEPH DE LA SOCIÉTÉ DE TEMPÉRANCE,

Fondée le 6 septembre 1863,

Approuvée par Mgr. Ign. Bourget, Evêque de Montréal.

Personnel de 1863,

Les officiers de cette section, voyez chap. VI, n° 4, § 3

Election annuelle : Le second dimanche d'avril.

Jours et heures de réunion : Deux fois par mois, savoir : le premier dimanche de chaque mois à 6h. P. M., du 1er oct. au 31 mars, et à 7h. du 1er avril au 30 septembre ; et le jeudi suivant le second dimanche de chaque mois, à 7h. P. M. du 1er oct. au 31 mars, et à 8h. du 1er avril au 30 sept.

Contributions : $1 (5s.) d'entrée, payable durant les deux premiers mois, et 25 centins (1s. 3d.) par mois.

Secours : $2 (10s.) par semaine, aux membres malades et infirmes.

N. B.—On parle de la formation, à Montréal, de quelques autres sociétes d'aide mutuelle, entre autres, la Société de St. Michel des Saints, Union St. Ignace, Union St. Roch, etc.

t les deux

lades et in-

uelques au-
e St. Michel

IV.

ÉDUCATION,—ÉTUDES,—INSTRUCTION.

—L'éducation est comme une maîtresse douce et insinuante, qui s'applique à faire goûter ses instructions en parlant toujours raison, et qui ne tend qu'à rendre la vertu plus facile en la rendant plus aimable.

ROLLIN.

—L'étude doit être ce qu'elle est pour l'homme sage et sensé, un moyen de devenir meilleur.

BONNIN.

—Etudiez, non pas pour savoir plus, mais pour savoir mieux que les autres.

SÉNÈQUE.

—L'instruction est l'ornement du riche et la richesse du pauvre.

L'ABBÉ TRUBLET.

—La lecture charme les maux ; elle console des malheurs.

LA REINE CHRISTINE.

—Applique-toi à la lecture, à l'exhortation, à l'instruction, en attendant que je vienne.

SAINT PAUL.

IV.

ÉDUCATION,—ÉTUDES,—INSTRUCTION.

1.

COLLÉGE DE MONTRÉAL (1),

Fondé à la Longue Pointe, vers l'année 1767,

Par M. J. B. Curatteau, P^tre S. S. (2).

Directeur et préfet des études : M. C. Lenoir, P^tre S. S.
Econôme : M. D. Jos. Lefebvre, P^tre S. S.

---

(1) Le collége de Montréal fut fondé dans le presbytère de la Longue Pointe, vers l'année 1767, par M. J. Bte. Curatteau de la Blaiserie, alors curé de cette paroisse.

Le premier d'octobre 1773, le collége fut installé dans le château Vaudreuil, (qui était situé au bas de la place Jacques-Cartier) et y prit le nom de collége de St. Raphaël. La fabrique avait acheté ce château pour la somme de 19500 louis, ancien cours.

Le marquis de Vaudreuil, dernier gouverneur français, mourut ~~le 10 octobre 1725~~. à Paris en 1764,

Réduit en cendres, le 6 juin 1803, le collége fut bâti en 1804, aux frais du Séminaire, sur la rue du Collége, et fut ouvert le 20 octobre 1804, sous le nom de collége ou petit Séminaire de Montréal.

Le 27 décembre 1861, il fut transféré dans une partie du bel établissement du Grand Séminaire, bâti en 1854-57, par Messieurs de St. Sul-

PROFESSEURS,

Philosophie : M. P. Deguire, P^tre S. S.
Chimie, physique, astronomie, etc. : M. J. Moyen, P^tre S. S.
Rhétorique : M. Jos. Singer, P^tre S. S.
Belles-lettres : M. Laboureau, Diacre.
Versification : M. Jos. Th. Parent, P^tre S. S.
Méthode : M. C. Desrochers, Ecclésiastique.
Syntaxe : M. Hurtubise, Ecclés.
Eléments, 1ère division : M. E. Filiatreault, Ecclés.
" *2de* " M. Perras, Ecclés.
Cours anglais : M. Forget, Ecclés.
" " M. T. Freeman, Ecclés.
Mathémathiques : M. J. Moyen, P^tre S. S.
Arithmétique : M. D. J. Lefebvre, P^tre S. S.
Préfets : MM. D. J. Lefebvre, P^tre, et M. Mathieu, Ecclés.
Médecin : P. A. C. Munro, M. D.
Nombre d'élèves : 250, dont 150 pensionnaires et 100 demi-pensionnaires et externes.
Heures des classes : De 8h. à 10h., et de 2h. à 4h.
Jours de réception : Tous les jours de midi à 1h., et de 4h. à 5h. P. M.
Demi-congé : Le jeudi, et quelquefois le mardi, en hiver.

---

pice, au " Fort des Messieurs," rue Sherbrooke, et fut ouvert en janvier 1862.

Les bâtisses du collége furent louées au gouvernement militaire pour y loger des troupes qui y entrèrent le 27 décembre 1861.

Le 15 mai 1806, l'inscription suivante fut trouvée sous la première pierre de l'angle sud-est de l'ancien château Vaudreuil, employé comme premier collége de cette ville du 1er octobre 1773 au 6 juin 1803 :

Cette pierre. a. esté posée. par Dame Louise
Elizabeth. Jouabere. femme. de haut. et.
puissent. seigneur, philippe. de rigaud
chevalier. marquis. de Vaudreuil. grand
croix. de l'ordre militaire de St. Louis
gouverneur et lieutenant. général
pour le roy. de toute. la
nouvelle. France septentrionale
en 1723 le 15 may.
Sept maison appartien à Monsieur
le Marquis de Vaudreuil.

(2) Décédé à Montréal, le 11 février 1790, à l'âge de 60 ans.

Grand congé : Le mardi, en été. *Vacances :* Du mardi le plus rapproché du 10 juillet au mardi le plus rapproché du 1er sept.

De plus un congé de faveur est donné, chaque mois, à l'élève qui, dans le cours du mois, a eu une bonne conduite.

Prix d'admission : Pour les externes, $1.50 (7s. 6d.) par mois; demi-pensionnaires, $40 par année, et les pensionnaires, de $86 à $100 par année.

Nombre d'élèves logés et instruits gratuitement : Environ 30.

Montant de 30 bourses payées par MM. de St. Suipice : environ $2584.

Nomb. de volumes de la bibliothèque des MM. du collége : 6,000.
" " " " *des élèves* " 2,500.

Fête patronale : Solennité de la Purification de la B. V. M., (en 1864, le 7 février.)

N. B.—Les parents reçoivent, chaque trimestre, un bulletin sur la conduite, l'assiduité et le succès de leurs enfants.

Avant l'ouverture du collége, le Séminaire se bornait à entretenir quelques classes de latin.

Le cabinet de physique du collége a coûté $12,000.

Le Séminaire dépense annuellement environ $3,000, pour l'entretien du collége.

Nous croyons faire plaisir à nos lecteurs, en leur donnant textuellement, un extrait d'une lettre autographe de M. Jean Delisle de la Cailleterie à son père en France.

" 29 juin 1770.

" Il y a eu trois ans le premier du présent mois que M Curatteau, qui tient un collége de latin à une lieue et demie de notre ville, a bien voulu se charger de l'éducation de mon petit garçon. Il lui enseigne le latin avec un soin et des peines toutes particulières, ainsi qu'à tous les autres sans cependant négliger la moindre chose de ses devoirs envers une cure assez considérable dont il est chargé. J'ajouterai seulement que cet excellent homme est regardé parmi nous comme le père de la jeunesse, la colonne de l'éducation, l'exemple de la patience, le modèle de la vertu, et un tout digne prêtre.

" Les anglais même y ont fait attention, et quelques-uns, se dépouillant des préjugés de leur éducation, lui ont confié celle de leurs enfants. Je reconnais en cela la main de la providence qui nous protége.

" .....il ne m'en coûte rien pour mon petit garçon. M. de Montgolfier, grand vicaire et supérieur du Séminaire de cette ville et M. Curatteau ont bien voulu se charger de tous les frais qui ne laissent pas d'être considérables."

Extrait d'une lettre de M. Montgolfier à Mgr. Briand.

" 2 xbre 1773.

" M. Curatteau a aujourd'hui dans son collége 52 pensionnaires et à peu près un pareil nombre d'externes."

M. Delisle de la Cailleterie " était un des principaux citoyens de Ville-Marie et connu avantageusement en Canada parmi les hommes de lettres pour ses connaissances dans les sciences naturelles et spécialement dans la physique. En 1783 il fut envoyé, avec M. Adhémar, comme députés de Ville-Marie, à Londres, à M. Emery pour en obtenir des prêtres de St. Sulpice.—Il y avait alors 75 paroisses sans curé."

Le 23 décembre 1771, entre 8½h. et 9h. du soir, M. Delisle aperçut au-dessus de la maison des sœurs grises, à une certaine hauteur, une croix lumineuse régulièrement formée.

Le même jour, et à la même heure, Mme d'Youville fondatrice de l'Hôpital-Général, rendait le dernier soupir.

2.

GRAND SÉMINAIRE DE MONTRÉAL,

ÉCOLE DE THÉOLOGIE (1),

"1825,"—"1840."

Directeur : M. J. Bayle, Ptre S. S.
Econôme : M. A. Vacher, Ptre S. S.

PROFESSEURS,

Théologie morale : M. J. B. Larue, Ptre S. S.
Théologie dogmatique : M. H. Rouxel, Ptre S. S.

---

(1) L'école de Théologie fut fondée en 1825, par Mgr. J. J. Lartigue, premier Evêque de Montréal, et prit naissance dans son palais épiscopal, rue St. Denis. Les premiers élèves furent : M. J. J. Vinet, aujourd'hui Monseigneur J. J. Vinet, chapelain-secret d'honneur de Sa Sainteté, Pie IX, curé du Sault-au-Récollet ; M. Henry Marcotte, aujourd'hui curé de Lavaltrie, et M. Joseph Abraham dit Courville, qui a quitté la soutane pour rentrer dans le monde,—décédé à St. Denis, vers l'année 1858.

Par un accord convenu, le 7 novembre 1840, entre Sa Grandeur, Mgr. Ign. Bourget, second Evêque de Montréal, et M. le Supérieur du Séminaire, (M. J. V. Quiblier) agissant au nom de la Compagnie des Prêtres de St. Sulpice, l'école de Théologie fut transférée au collége de Montréal, (rue du Collége,) et prit le nom de Grand Séminaire. Il y avait alors à l'Evêché environ quinze élèves.

Le 8 septembre 1857, le Grand Séminaire fut transféré au bel établissement bâti par MM. de Saint Sulpice, sur la terre du " Fort des Messieurs," rue Sherbrooke.

La bâtisse du Grand Séminaire commencée le 8 septembre 1854, fut bénite le 8 septembre 1857, par Mgr. Larocque, coadjuteur de Montréal.

La chapelle, dans l'aile nord-est, n'est pas encore achevée à l'intérieur.

Ecriture sainte : M. A. Tranchemontagne, Ptre S. S.
Cérémonies : M. A. Tranchemontagne, Ptre S. S.
Chant : M. J. B. Larue, Ptre S. S.
Médecin : P. A. C. Munro, M. D.
Nombre d'ecclésiastiques, (élèves) : 118.
Nombre d'ecclésiastiques ordonnés prêtres en 1863 : 8.
Prix de la pension et de l'enseignement : $90 par année.
Jours de réception : Tous les jours excepté le dimanche.
Jour de congé : Le mardi.
Vacances : Du mardi le plus rapproché du 1er juillet au mardi le plus rapproché du 1er septembre.
Nombre de volumes de la bibliothèque : 4000.
Fête patronale : Présentation de la B. V. Marie, le 21 nov.

3.

FRÈRES DES ÉCOLES CHRÉTIENNES,

Établis à Ville-Marie, le 7 novembre 1837,

Sous les auspices et aux frais du Séminaire St. Sulpice (1),

Par M. J. V. Quiblier, Sup. et V.-G. (2);

Noviciat ouvert à leur arrivée.

Visiteur provincial : Révd. Frère Turibe.
Directeur : Frère Odilard Marie.
Sous-directeur : Frère Tertulien.
Econôme : Frère Crespinian.
Chapelain : M. J. J. Perrault, Ptre S. S.
Médecin : J. G. Bibaud, M. D.
Nombre de frères à Montréal : 33 ; *de novices :* 20.
Nombre de volumes de la bibliothèque des frères : 2,500.
Fête patronale : St. Joseph, 19 mars.

---

(1) Le Séminaire dépense annuellement près de $3000 pour l'entretien des écoles, et $4000 pour l'entretien des frères.

(2) M. J. Vincent Quiblier, né le 24 mai 1796, à St. Julien, diocèse de Lyon, arriva à Montréal avec M. J. Bayle, Ptre S. S., le 17 *septembre* 1825 ; fut supérieur du Séminaire du 12 avril 1831 au 13 octobre 1846, jour de son départ pour la France, et mourut à Issy, près Paris, le 17 *septembre* 1852, à 56 ans, 3 mois et 23 jours, après 34 ans de prêtrise.

+ alors clerc Apostolique

ÉCOLES CHRÉTIENNES,

Commencées le 23 décembre 1837.

Visiteur : M. J. J. Perrault, P^tre S. S.
Nombre d'écoles établies à Montréal : 6.
Nombre de classes : 32 ; *de professeurs :* 32 ; *d'élèves :* 4,165.
Heures des classes : De 8½h. à 11¾h., et de 1h. à 4h.
Jour de congé : Le jeudi.
Vacances : Du (20 au 25) juillet au 1er septembre.
Fête patronale : St. Nicolas, 6 décembre.

§ 1.

ÉCOLE ST. LAURENT, (RUE VITRÉ,)

" 23 décembre 1837,"—" mars 1840."

Chapelain : M. Léon Billion, P^tre S. S.
Nombre de classes franç. et angl. : 4 ; *de professeurs :* 4 ;
d'élèves :..... 460
Nombre de classes anglaises : 5 ; *professeurs :* 5 ; *élèves :* 592

Nombre total de classes : 9 ; *de professeurs :* 9 ; *d'élèves :*...1052

§ 2.

ÉCOLE ST. JACQUES, (137, RUE ST. DENIS,)

" 1 octobre 1825,"—" 1 octobre 1843."

Chapelain : M. H. Lenoir, P^tre S. S.
Nombre de classes franç. et angl. : 2 ; *de professeurs :* 2 ;
d'élèves :..... 298

§ 3.

ÉCOLE DES RÉCOLLETS, (RUE STE. HÉLÈNE,)

1 février 1844.

Chapelain : M. A. Giband, P^tre S. S.
Nombre de classes franç. et angl. : 3 ; *de professeurs :* 3 ;
d'élèves :..... 383

§ 4.

ÉCOLE STE. MARIE, (RUE DORCHESTER,)

1 septembre 1845.

Chapelain : M. F. Daniel, Ptre S. S.

Nombre de classes franç. et angl. : 6 ; *de professeurs :* 6 ;
d'élèves : 849

Nombre de classes anglaises : 4 ; *professeurs :* 4 ; *élèves :* 418

Nombre total de classes : 10 ; *de professeurs :* 10 ; *d'élèves :* 1267

§ 5.

ÉCOLE STE. ANNE, (RUE NAZARETH,)

" 18 septembre 1843,"—" 27 décembre 1862."

Chapelains : Les prêtres desservant l'église St. Patrice.

Nombre de classes angl. : 4 ; *de professeurs :* 4 ; *d'élèves :*... 545

§ 6.

ÉCOLE ST. JOSEPH, (RUE RICHMOND,)

6 janvier 1863.

Chapelain : M. A. Barbarin, Ptre S. S.

Nombre de classes franç. : 4 ; *de professeurs :* 4 ; *d'élèves :*. 620

NOTICE HISTORIQUE SUR L'ÉTABLISSMENT DES FRÈRES DES ÉCOLES CHRÉTIENNES À MONTRÉAL.

1837, 6 octobre.—Quatre frères des écoles chrétiennes (1) partent de Paris, le 6 octobre et du Hâvre le 10, pour Ville-Marie.

---

(1) L'Institut des frères des écoles chrétiennes, pour l'instruction gratuite des garçons, fut fondé à Rouen, le 22 juin 1679, par le vénérable Jean Baptiste de la Salle, chanoine de Reims et docteur en Théologie, décédé le vendredi saint, le 7 avril 1719, dans la maison de Saint-Yon, à Rouen, où il avait établi le chef-lieu de son Institut.

En 1725, N. S. P. le Pape, Benoit XIII, approuva cet Institut. Benoit XIII, Charles Rezzonico, décédé le 21 février 1730, à 81 ans.

Le supérieur général actuel est le Très-Honoré Frère Philippe.—Résidence à Paris.

——7 novembre à midi.—Arrivent à Montréal, le révd. Frère Aidant, directeur, et les frères Adelbertus, Euverte et Rombault (2).

A leur arrivée, ils logent au Séminaire, et ouvrent le 23 décembre, deux classes vis-à-vis le Séminaire, et une troisième en février 1838.

Le 6 juin 1838.—Les frères quittent le Séminaire pour occuper une maison située sur la rue St. François-Xavier.

En septembre 1839, M. J. V. Quiblier, Supérieur du Séminaire, fait l'acquisition du terrain, situé Près-de-Ville, entre les rues Cotté, Chenneville, Lagauchetière et Vitré, (moyennant $18,000,) sur lequel terrain, il y avait une grande maison, (la belle résidence de M. Alexis Laframboise (3) ;) et l'année suivante il y construit une autre grande maison en pierre, à 3 étages, qui coûta environ $22,348.

1839, 6 décembre.—Bénédiction de la chapelle des frères.

1840, mars.—Deux nouvelles classes sont ouvertes dans un petit bâtiment en bois, situé Près-de-Ville, en attendant que les nouvelles classes situées au même lieu soient achevées.

——16 novembre.—Les trois classes vis-à-vis le Séminaire avec les deux mentionnées ci-dessus sont réunies dans l'école de la rue Vitré.

1841, mars.—On ouvre la sixième classe.

——1er septembre.—Deux nouvelles classes sont ajoutées aux six déjà établies.

L'Institut des frères des écoles chrétiennes comprenait en janvier 1863, 154 supérieurs généraux ;

	Etablis.	Frères	Novices.	Ecoles	Classes.	Elèves.
En France.....	808	6859	713	1431	4594	277,735
Etats Pontificaux.	13	98	2	18	52	2,893
Id. D	6	54	.....	11	32	1,586
Duchés P. etc. M.	.....	.....	.....	.....	.....	.....
Piémont	14	192	8	23	100	4,505
Savoie.....	.....	.....	.....	.....	.....	.....
Suisse.....	1	9	.....	2	6	425
Autriche.....	2	36	7	4	12	515
Prusse.....	3	38	4	5	17	872
Belgique	42	405	18	97	305	16,658
Angleterre	2	15	.....	2	8	117
Turquie.....	4	52	.....	9	30	1,226
Egypte.....	2	48	5	4	17	767
CANADA.....	13	118	16	26	93	7,710
Etats-Unis	24	256	12	53	194	13,170
Malaisie	2	9	.....	2	6	267
Indes.....	7	31	10	9	21	947
Résumé général.	943	8220	795	1696	5487	329,393.

(2) Le Frère Aidant est aujourd'hui à la maison de Paris, le frère Euverte, à la maison du Foulon à Québec, et le frère Rombault est en France. Le frère Adelbertus est encore à Montréal.

(3) Décédé le 1er mars 1862, à l'âge de 67 ans.

——1er décembre.—On ajoute la neuvième et

1842, 1er septembre, la dixième.

1843, 18 septembre.—On transporte deux classes de la rue Vitré au collége de Montréal, puis on y ajoute une troisième classe.

——1er octobre.—Les deux classes de l'Evêché, fondées le 1er octobre 1825 par Mg. J. J. Lartigue, premier Évêque de Montréal (1), sont confiées aux frères.

1844, 1er février.—Deux classes sont ouvertes à l'ancien monastère des Récollets, pour les enfants catholiques irlandais.

---

(1) Ecole St. Jacques, ou école de Monseigneur l'évêque de Montréal. Mgr. J. J. Lartigue établit, dès le 1er octobre 1825, au rez-de-chaussée de son palais épiscopal, une école française pour les garçons, et le 3 janvier 1827, Sa Grandeur en fit ouvrir une autre, pour les filles, dans une maison louée à cet effet, de M. Pierre Paquin, à l'encoignure des rues St. Denis et Ste. Catherine (aujourd'hui la propriété de D. E. Papineau, N. P.) et en donna la direction à M Ignace Bourget, son secrétaire (aujourd'hui Mgr. Bourget, 2nd Ev. de Montréal.)

Le 1er octobre 1827, Mgr. Lartigue établit dans le bas de la sacristie de sa cathédrale une école anglaise pour les garçons.

Ce fut en 1828 que commença, dans l'école des filles, la classe de couture, qui a subsisté jusqu'après 1853, sous la direction d'une société de dames, qui s'enrôlaient pour cette œuvre charitable sous le titre d'" Association bienveillante des dames de St. Jacques," tant pour aider de leurs bourses ou autrement au maintien de cette classe, que pour servir elles-mêmes de maîtresses aux écolières.

Depuis 1831, ces dames salariaient une maîtresse et surveillaient l'instruction qu'elle donnait aux élèves.

En 1830, une troisième classe de garçons fut ouverte.

La première maison de l'école St. Jacques (qui avait 75 pds. × 40, à trois étages) fut bâtie en 1830-31, sur un terrain de 75 × 80 pds. français, donné par Mgr. Lartigue, par acte en date du 25 mai 1830.

Dans l'automne de 1831, on logea au rez-de-chaussée de la nouvelle bâtisse, l'école des filles, et dans l'été de 1832, cette école fut transférée au 1er étage, et on logea au 2nd étage les écoles française et anglaise des garçons.

La maison fut couverte en ferblanc, en 1844.

Le 8 juillet 1852, cette bâtisse fut réduite en cendres (avec la cathédrale et les deux palais de l'Évêque) ; elle n'était assurée que pour $2400.

On a commencé en mai 1853, à reconstruire la maison de l'école St. Jacques, (qui a aujourd'hui 80 pds. × 40, et quatre étages.)

Les écoles y furent commencées en novembre 1853, et les orphelines de la Providence y entrèrent en décembre de la même année au nombre de 60.

Commencée en 1825, avec 60 enfants seulement, l'école St. Jacques était de 212 en 1835, de plus de 300 en 1845, et de 400 le 8 juillet 1852.

Le 1er octobre 1843, les frères des écoles chrétiennes prirent la direction de l'école des garçons, et le 15 septembre 1847, les sœurs la la Providence se chargèrent de celle des filles.

1845, 1er septembre.—On ouvre des classes françaises et anglaises, au quartier Ste. Marie, rue Dorchester.

1862, 27 décembre.—Les classes ouvertes, au collége de Montréal le 18 septembre 1843, sont transférées au quartier Ste. Anne, rue Nazareth.

1863, 6 janvier.—On ouvre quatre classes françaises au quartier St. Joseph, rue Richmond, dans le bas de la nouvelle église St. Joseph.

" N. B.—M. Gabriel Souart, Sup. du Séminaire, avait établi des petites écoles de garçons vis-à-vis le Séminaire."

" En 1773, Montréal se vit réduit à transformer l'écurie et le poulailler de l'ancien château Vaudreuil, en un lieu d'école pour ses petits garçons."

" Le Séminaire a soutenu des écoles primaires pour les garçons, de 1789 à 1837, année de l'arrivée des frères."

4.

COLLÉGE SAINTE MARIE ET FACULTÉ DE DROIT,

(rue Bleury,)

" Sous la direction des Pères de la Compagnie de Jésus,"

Ouvert le 20 septembre 1848,

Incorporé le 10 novembre, 1852.

" Le cours d'études, dans lequel celle de la religion tient le premier rang, embrasse les langues française, anglaise, latine et grecque ; les sciences historiques, philosophiques et mathématiques ; la littérature, le commerce, l'industrie et les beaux arts."

Personnel pour l'année 1863-64 :

Recteur : R. P. Louis C. Saché.
Ministre, vice-président : R. P. Jacques Sherlock.
Préfet des études : R. P. Victor Beaudevin.
Procureur-trésorier : R. P. Augustin Regnier.
Directeur : R. P. Télesphore de Masini.
Professeur de philosophie : R. P. Frédéric Marie LoPinto.
Professeur des sciences physiq. et mathé. : John McAuley.
Professeur de rhétorique : R. P. Adolphe Larcher.
Professeur de belles-lettres : R. P. Hector Glackmeyer.
Professeur de grammaire sup. (3e) : E. Peultier.
Professeur de grammaire moy. (4e) : A. Pelletier.
Professeur de grammaire infér. 1ère div. (5e) : H. Langlois.
Professeur de grammaire infér. 2de div. (6e) : A. Gosselin.
Professeur d'éléments, 1ère division : J. Renaud.
Professeur d'éléments, 2de division : E. Désy.

Directeur de l'assoc. académique des élèves: R. P. Larcher.
Directeur de musique : R. P. H. Glackmeyer.
Autres préfets et professeurs: L. Grenier, M. Desjardins, R. Chartier et Th. French.
Professeurs de musique: J. Follenus, P. Létondal et F. H. Torrington.
Professeur de dessin et de peinture: N. Bourassa.

Faculté de droit, professeur: Maximilien Bibaud, LL. D.
Professeurs adjoints: J. A. ... Belle, avoc. et L. O. Hétu, N. P.

Eglise des RR. PP. Jésuites: RR. PP. Georges Schneider, Pierre Bertrand, François Michel et Jean Mainguy, S. J.

Nombre de prêtres: 12 ; *de scholastiques*: 10.
Nombre de frères coadjuteurs : 13.
Médecin: B. H. Charlebois, M. D., ou un autre au désir des parents.
Nombre d'élèves: 230 dont 144 pensionnaires et demi-pensionnaires, et 86 externes.
Heures des classes: De 8h. à 10¼h. A. M., et de 2½h. à 4½h. De 10¼h. à 11¾h., cours spéciaux d'histoire, de langues, d'arts, de sciences, etc.
L'enseignement de ces différentes branches est reparti entre les différents maîtres déjà nommés.
Jours de visites. 1° Les dimanches et les fêtes, après les offices, 2° le jeudi et le samedi de 12½h. à 1½h.
Grand congé: Un jour chaque mois, ordinairement le 1er jeudi.
Demi-congé: Le mardi et le jeudi, une partie de l'après-midi.
Vacances: Ordinair. du 2e mardi de juill. au 1er mardi de sept.
Prix d'admission : Pour les externes, $3.00 par mois, demi-pensionnaires, $6.00, pensionnaires, $11.50.
Nombre de volumes de la bibliothèq. à l'usage du coll. : 11,250 vols.
N. P.—Les parents reçoivent tous les mois un rapport sur la conduite, l'application et le succès de leurs enfants.
Fête patronale : St. Louis de Gonzague, 21 juin.

N. B.—Jusqu'ici, le collége Ste. Marie n'avait admis qu'avec difficulté les enfants au-dessous de dix ans. Pour répondre au désir de plusieurs familles, les directeurs se sont décidés à recevoir des enfants de 9, 8 et même 7 ans. Ces jeunes enfants formeront une division à part,

qui aura son réglement spécial, et sera l'objet de soins particuliers. Les heures de classes pour eux seront modifiées de manière à être plus commodes pour les externes. Les prix d'admission seront aussi en leur faveur réduits comme suit :

Externes : $2.00 par mois, au lieu de $3.00.
Demi-pensionnaires . $5 00 par mois, au lieu de $6.00.
Pensionnaires : $10.00 par mois, au lieu de $11.50.

Cette organisation commencera à fonctionner en septembre 1864.

NOVICIAT DE LA COMPAGNIE DE JÉSUS,

(SAULT-AU-RÉCOLLET,)

" Destiné à former à la vie religieuse les jeunes gens qui se croient appelés à entrer dans la Compagnie de Jésus."

Fondé le 31 juillet 1843, et transféré le 5 août 1853.

Supérieur : R. P. Jacques Perron.
Assistants : RR. PP. Nicolas Point et Donat Vitale.
Nombre de Novices : De 20 à 25.
Fête patronale : St. Stanislas Kostka, 13 novembre.

N. B.—On reçoit dans la maison du noviciat les ecclésiastiques et les laïques qui désirent y vaquer aux exercices de la retraite.

NOTICE CHRONOLOGIQUE

SUR LA COMPAGNIE DE JÉSUS A VILLE-MARIE.

1540, 27 septembre.—N. S. P. le Pape, Paul III (1), approuve la compagnie de Jésus, fondée par St. Ignace de Loyola (2).

1556, 31 juillet.—Dès la mort de son saint fondateur, cette compagnie se trouve déjà répandue par tout l'univers.--Le Nouveau-Monde en particulier, à mesure qu'il se révèle, devient surtout l'objet de son zèle et le théâtre de ses travaux. Déjà le Brésil, le Pérou, la Floride, le Mexique, presque tout le midi de l'Amérique avait eu ses apôtres ; le Nord eut les siens à son tour.

1611.—Les RR. PP. Pierre Biard et Enmond Masse (3), en

(1) Paul III (Alexandre Farnèse), né à Carin, en Toscane, en 1468, décédé le 10 novembre 1549, à l'âge de 81 ans.

(2) St. Ignace de Loyola, né en 1491, sous le règne de Ferdinand et d'Isabelle, appartenait à l'une des familles les plus distinguées de la Biscaye. Il mourut à Rome le 31 juillet 1556, à l'âge de 65 ans, et fut canonisé, par N. S. P. le Pape, Grégoire XV, le 12 mars 1622.

(3) Le R. P. Biard, S. J. décédé à Avignon, le 17 novembre 1622.
Le R. P. Masse, S. J. décédé à Québec, le 12 mai 1646, à 72 ans.

Acadie, s'associent aux premiers défricheurs de la Nouvelle-France.

1625.—Leurs successeurs débarquent au pied du rocher encore solitaire de Champlain, où ils jettent, en 1635, les fondements de leur collége de Québec.

L'année précédente, 1624, le R. P. Paul Le Jeune (1) avait fondé une résidence dans la ville naissante de Trois-Rivières.

1626.—Déjà, (dès cette année,) lors de son premier voyage aux Hurons, le R. P. de Brebeuf (2) salue, en passant, l'emplacement de Ville-Marie.

1635.—Dans son second voyage, il le signale comme le terme de la navigation fluviale, et par conséquent comme un poste d'une haute importance.

La même année, et les années suivantes, le R. P. Le Jeune y médite de concert avec la compagnie des cent associés, une résidence, *qui sera peut-être un jour une grande ville.*

1637.—Il y fait avec le gouverneur un voyage d'exploration.

1642, 17 mai.—Enfin le R. P. Barthelemy Vimont (3), au nom de la nouvelle société de Notre-Dame, en bénit les fondements.

Pendant les quinze premières années, les RR. PP. Jésuites sont les seuls pasteurs de Ville-Marie ; appelés ailleurs par le besoin des missions, ils ne l'abandonnent jamais entièrement, en principe.

1663, 31 juillet. - Le R. P. Chaumonot (4), de concert avec M. G. Souart, Ptre S. S., Mme la supérieure de l'Hôtel-Dieu, la sœur Bourgeois, Mme d'Aillebout et Mlle Mance, établit la confrérie de la Ste. Famille à Ville-Marie.

1692.—Les RR. PP. Jésuites se fixent de nouveau à Ville-Marie, d'une manière permanente, par la construction d'une résidence et d'une église, sur l'emplacement actuel du Palais-de-Justice, et du Champ-de-Mars. Dès lors s'ouvrent, entre autres œuvres, la Congrégation de la T. Ste. Vierge, et la Neuvaine à St. François-Xavier ; transférées depuis la mort du R.P. Well (5),

(1) Le R. P. Paul Le Jeune, S. J. décédé à Paris, le 7 août 1664.

(2) Le R. P. Jean de Brebeuf, S. J. brûlé par les Iroquois, en haine de la foi, le 16 mars 1649.

(3) Le R. P. Barthel. Vimont, S. J. mort à Vannes, le 13 juillet 1667.

(4) R. P. Pierre Jos. Marie Chaumonot, S. J. décédé le 21 février 1693.

(5) R. P. J. Bte. Well, S. J. décédé, à Montréal, en avril 1791.

dernier jésuite de Montréal, l'une aux Récollets et l'autre à la paroisse.

1800, 16 mars.—Enfin, après bientôt deux siècles de travaux fructueux, les derniers restes de la Compagnie de Jésus, dans le nord de l'Amérique, s'éteignent, dans la personne du R. P. Cazot; en même temps que, dans le nord de l'Europe, elle se ranime en Russie, où Dieu, pendant la tourmente impie et révolutionnaire, l'avait mise à l'abri et en réserve pour des temps meilleurs.

1839.—Trente neuf ans après la mort du R. P. Cazot, à Québec, le R. P. Chazelle, Recteur du collége Ste. Marie, dans le Kentucky, est appelé à Ville-Marie, par l'entremise de M. J. V. Quiblier, son ancien élève, pour y donner les exercices de la retraite pastorale au clergé du diocèse. A cette occasion, le clergé et plusieurs citoyens expriment le désir de revoir la Compagnie de Jésus se fixer dans nos contrées.

1841.—Lors de son premier voyage à Rome, Mgr. Ign. Bourget adresse dans ce but, au Général des Jésuites, une supplique qui vient d'être récemment publiée dans le petit pamphlet "*Appel aux catholiques de Montréal pour l'érection d'une église.*"

1842, 31 mai.—En conséquence, les RR. PP. Pierre Chazelle, Félix Martin, Rémi Tellier, Paul Luiset, Joseph Hanipaux, et Dominique Duranquet (1) arrivent à Ville-Marie, pour renouer la chaîne des anciens apôtres du Canada.

Pendant que quelques-uns d'entr'eux se chargent de la cure de la Prairie, que la compagnie conserve depuis le 2 juillet de cette année jusqu'en juillet 1854, les autres demeurent et sont employés à l'évêché.

1843, 15 janvier,—fête du St. Nom de Jésus.—A la cathédrale, installation publique et solennelle, par Monseigneur, de la Compagnie de Jésus et du noviciat, pour lequel Sa Grandeur annonce qu'il offre, s'il en est besoin, une partie de sa propre

---

(1) R. P. Pierre Chazelle, S. J., décédé à Greenbay, Wiscousin, le 4 Septembre 1845, à 56 ans et 7 mois.

R. P. Félix Martin, S. J. est aujourd'hui recteur du collége de St. François-Xavier, à Vannes, France.

R. P. Rémi Tellier, S. J. est supérieur des maisons de la compagnie de Jésus, en Canada.

R. P. Paul Luiset, S. J. décédé au Sault-au-Récollet, le 1er mai 1855.

R. P. Joseph Hanipaux, S. J., est actuellement dans l'île Manitouline, Canada-Ouest.

R. P. Dominique Duranquet, S. J., est au Fort William, Lac Supérieur.

demeure. Le premier novice ne se présente cependant qu'à la fin de juillet de la même année.

1843, 31 juillet, fête de St. Ignace.—Le noviciat est ouvert dans une petite maison voisine du presbytère de la Prairie.

—9 septembre.—Le noviciat est transféré chez Son Honneur, le Lieut. Col. C. S. Rodier, (ex-maire de Montréal,) qui offre généreusement et gratuitement sa maison pour cinq ans.

1845, 1er novembre.—Assemblée publique des principaux citoyens de Montréal, sous la présidence de Mgr. Ign. Bourget, qui, pour répondre à leur désir de voir s'ouvrir dans leur ville un collége de la Compagnie de Jésus, leur donne lecture d'une lettre pastorale qu'il se propose de publier : en conséquence, ouverture d'une souscription, dont plus tard une crise commerciale, jointe au contrecoup du double incendie de Québec et de la Prairie, fait en partie manquer le résultat, et laisse le collége grevé d'une dette assez considérable.

1846, 20 août.—Concession, par M. John Donegani, à des conditions extrêmement libérales, du terrain où est actuellement le collége Ste. Marie, rues Bleury et Dorchester.

——13 septembre.—Mandement de Mgr. Bourget pour annoncer le nouvel établissement, et faire appel à la sympathie des citoyens.

——1er décembre.—On commence à charrier les matériaux.

1847, —mai.—On ouvre la tranchée pour les excavations.

Bientôt, le terrible épisode du typhus, non moins que le défaut de ressources, interrompt les travaux de construction. Six Pères de New-York quittent leurs classes pour venir au secours des émigrés et du clergé décimés par le fléau. C'est au sortir des *sheds* que, sur la demande et avec l'aide des MM. du Séminaire, ils fondent pour les irlandais, la résidence de St. Patrice, qui occupa jusqu'en 1851, les nº. 57-59 de la rue St. Alexandre.

1848, 20 septembre.—Dans un local improvisé, qui se voit encore, coin des rues Dorchester et St. Alexandre, ouverture des classes avec 13 élèves distribués en deux classes.

1849,—janvier.—On compte 36 élèves ; à la fin de l'année scolaire, 56.

1850,—mai.—On reprend la construction du collége.

——6 octobre.—Bénédiction, par M. Pierre Billaudèle, supérieur du séminaire, de la pierre angulaire à l'aile droite, qui n'est construite qu'en 1854-55.

1851, 28 avril.—Les classes s'emparent d'une partie de l'édifice.

1851, 31 juillet, fête de St. Ignace, bénédiction, par Mgr. Ign. Bourget, du collége Ste. Marie, avec la chapelle publique.

——4 août.—Le Noviciat est transféré au Collége Ste. Marie, rue Bleury, et le

1853, 5 août.—Au Sault-au-Récollet, dans une maison bâtie par les RR. PP. sur une terre donnée par Monseigneur J. J. Vinet et M. O. Berthelet.

1852, 10 novembre.—Le collége, après avoir ajouté à son enseignement un cours de droit, est incorporé par acte du Parlement.

1863, 22 octobre.—M. Olivier Berthelet fait don au collége d'une propriété d'un arpent et demi (1), pour y asseoir une belle et grande église qui, selon le désir de Mgr. Ign. Bourget, doit reproduire autant que possible la forme et les proportions du Gesù de Rome.

——6 décembre.—Assemblée publique, sous la présidence de Sa Grandeur, pour aviser aux moyens de réaliser ce projet.

Les RR. PP. Jésuites se proposent de commencer au printemps prochain, la construction de ce nouveau monument religieux de Ville-Marie.

15.

ÉCOLE DE MÉDECINE ET DE CHIRURGIE,

(RUE LAGAUCHETIÈRE,)

Fondée en 1843, et incorporée le 29 mars 1845.

Président : J. G. Bibaud, M. D.;
Secrétaire et trésorier : H. Peltier, M. D.

PROFESSEURS :

Anatomie : J. G. Bibaud, M. D.
Chirurgie : P. A. C. Munro, M. D.
Matière médicale et thérapeutiq : J. E. Coderre, M. D.
Accouchement (2) *:* E. H. Trudel, M. D.
Théorie et pratique de médecine : P. Beaubien, M. D.
Chimie et pharmacie : J. E. D. D'Orsonnens, M. D.
Institutes de médecine, (physiologie) : H. Peltier, M. D.

---

(1) M. Berthelet paya cette propriété $20.000.

(2) Pratique et clinique à l'hospice des Sœurs de la miséricorde.

Médecine légale : J. P. Rottot, M. D.
Clinique chirurgicale : Dr. Munro,
Clinique médicale (1) *:* Dr. Beaubien.
Botanique : Dr. Rottot.
Démonstrateur d'anatomie : Dr. A. Brosseau.
Election annuelle : Le premier lundi de juillet.
Nombre de professeurs : 8 ; *de cours* : 11 ; *d'élèves* : 59.
Jours et heures des cours : Tous les jours, de 8 h. à midi, et de 3 h. à 6 h. p. m.
Prix des cours : $12.00 chaque ; *Diplôme* : $10.00.
N. B. Les cours commencent le 1er. lundi de novembre et finissent le 1er mai.
Nombre de volumes de la bibliothèque : Au-dessus de 500.
Nombre d'élèves de cette école admis à la pratique en 1863 *:* 11.
Jour de congé : Le samedi.
Vacances : De Noël à l'Epiphanie.

6.

HOSPICE DU SAINT ENFANT JÉSUS,

OU

INSTITUT DES SOURDS-MUETS (1), MILE-END,

" Pour l'instruction de ces infortunés,"

Fondé en novembre 1848, par Mgr. Ign. Bourget ;

Érigé canoniquement, par mandement de Sa Grandeur en date du 30 août 1850 ;

Sous la direction des Clercs de Saint Viateur (2),

depuis le 10 septembre 1856.

Chapelain : M. J. E. Valade, Ptre de l'Évêché.
Directeur : M. l'Abbé Alfred Bélanger, Clerc de St. Viateur.

---

(1) Les cliniques médicale et chirurgicale se donnent à l'Hôtel-Dieu, du 1er. novembre au 1er. mai.

(2) L'Institut des sourds-muets fut établi en novembre 1848, par Mgr. Ign. Bourget, Ev. de Montréal, dans l'hospice de St. Jérôme Emilien, (ancienne maison du Bon Basteur, bâtie par M. J. Arnaud, Ptre S. S., sur la rue Brock, faubourg Québec,) sous la direction de M. Chs. Irénée Lagorce, Ptre curé de St. Charles, et avec l'assistance de M. Reeves,

Econôme : Frère Prospère Thériault.
Médecin : P. Beaubien, M. D.
Professeurs : M. Bélanger, Frère Wm. Young (sourd-muet), Frère Thériault et Frère Damien Mainville.
Assistant : M. John Foley ; *Maître d'études :* Frère Thériault.
Nombre de professeurs : 5 ; *de classes :* 6 ; *d'élèves pensionnaires :* 28.
Enseignement : Les langues française et anglaise, l'arithmétique, la tenue des livres, l'histoire, la géographie, etc.
Heures des classes : De 8h. à 10½h., et de 2h. à 4h. P. M.
Jour de congé : Le jeudi. *Vacances :* Du 15 juillet au 1er sept.
Jours de réception : Tous les jours.
Fête patronale : St. Louis de Gonzague, 21 juin.
Montant des dépenses de l'Institut pour l'année 1863. $4446.29
" *de l'allocation du gouvernement* " 800.00
N. B.—Les élèves vont à l'église de l'Enfant Jésus du Côteau St. Louis.

7.

ÉCOLE DE DROIT DU COLLÉGE STE. MARIE,

Fondée le 1er. mai 1851,

Par M. le professeur Maximilien Bibaud, LL. D.

FACULTÉ.

Doyen et professeur de droit public, de droit romain, de droit

---

sourd-muet, et il fut ensuite transporté dans une maison située sur la rue Dufresne, et donnée par M. Frs. Dufresne.

En mai 1850, il fut transféré dans l'établissement construit sur le versant nord-est de la montagne, au Côteau St. Louis, (Mile-End,) sur un terrain donné par P. Beaubien, M. D.

La bâtisse des sourds-muets a quatre étages, 80 × 43 pds., et fut construite en 1848-50, par Mgr. Ign. Bourget.

Le 30 avril 1850, eurent lieu l'inauguration et la bénédiction solemnelles de cet établissement et la consécration de la chapelle intérieure.

(2) L'ordre des Clercs Paroissiaux ou Cathéchistes de Saint-Viateur, (pour former les jeunes gens pauvres à la piété et aux lettres,) fut fondé à Vourles, près Lyon, en 1832, par M. l'Abbé J. Ls. J. Querbes, Ptre curé du lieu ; et approuvé le 27 septembre 1838, par N. S. P. le Pape, Grégoire XVI.

Le supérieur général actuel, est M. l'Abbé Favre, Ptre.

Résidence : à Lyon.

La Maison-mère et le noviciat des Clercs de St. Viateur du Canada, se trouvent à Joliette, (Village de l'Industrie.)

coutumier et de droit criminel : Maximilien Bibaud, docteur en droit civil et en droit canonique.

Professeur de procédure civile : J. A. A. Belle, avocat.

Professeur d'instrumentation : L. O. Hétu, N. P.

Appariteur : Nazaire Bourgoin.

Durée des cours : Régulièrement deux années.

Lieu, jours et heures : Au collége Ste. Marie, tous les lundis, mercredis et et samedis, à 9 h. A. M.

Prix : De $72.00 à $80.00, pour les deux années, et $3.00 pour le diplôme de licencié en droit.

Nombre d'élèves en 1863 *:* 56.

Nombre admis, en 1863, *au barreau :* 17 ; *au notariat* : 8.

Vacances : Du 1er août au 1er. septembre.

8.

ÉCOLE NORMALE JACQUES-CARTIER,

" Destinée à former à la piété et à une saine doctrine les jeunes gens qui se consacrent à l'éducation,"

Fondée le 3 mars 1857, en vertu de l'acte du 30 août 1858,

Par l'hon. P. J. O. Chauveau, LL. D., ministre de l'instruction publique ;

Inaugurée le 10 de mars 1857.

Principal, professeur et directeur du pensionnat et des garçons : M. Hospice Verreau, Ptre.

Maître d'études : M. l'Abbé P. Bédard, Ecclés.

Professeur ordinaire : Léopold Devisme, B. A.

Instituteurs à l'école modèle des garçons et professeurs adjoints : Dominique Boudrias et Patrick Delaney.

Professeurs adjoints : J. Brauneis, Frs. J. V. Regnaud et Tancrède Dostaler.

Médecin : Ls. Giard, M. D.

Chapelain : M. J. J. Perrault, Ptre S. S.

ENSEIGNEMET.

"Instruction religieuse et pédagogie ; les langues française et anglaise ; le calcul, les mathématiques ; l'histoire, surtout celle du Canada ; les sciences naturelles, le chant et la musique, etc."

Nombre d'élèves de l'école norm. pension. : 49 ; *externes* : 2.

Nombre d'élèves qui ont reçu des diplômes en 1863 : 23.

Prix : $75 par année, pour pension, enseignement et livres.
Nombre de volumes de la bibliothèque de l'école normale : 500.
Heures des classes : De 8h. à 11h., de 1½h. à 3½h., et de 4 à 6.
Jour de congé : Le jeudi, de 12h. à 4h. P. M.
Vacances : Du 1er juillet au 1er septembre.
Fête annuelle : Anniversaire de la fondation, 3 mars.

Nombre d'élèves de l'école modèle : 90.
Prix : De $0,50 (2s. 6d.) à $1.50 (7s. 6d.) par mois.
Heures des classes : De 9h. à 11½h., et de 1h. à 4h.
Jour de congé : Le jeudi. *Vacances* : Du 1er juillet au 15 août.

N. B.—Le département de l'instruction publique du Bas-Canada, établi le 11 mai 1842, tient ses bureaux, à Montréal, à l'ancienne maison du gouvernement, rue Notre-Dame; l'hon. P. J. O. Chauveau, LL. D., en est le second surintendant depuis le 7 juillet 1855, (le premier surintendant avait été J. B. Meilleur, A. M., M. D., LL. D., nommé le 11 mai 1842,) et M. Louis Giard, M. D., en est le secrétaire; M. F. X. Valade est l'inspecteur des écoles catholiques de Montréal, etc.

Ce département possède une riche bibliothèque, contenant au-dessus de 10,000 volumes, et publie mensuellement depuis 1857 le "Journal de l'Instruction Publique," et le "Journal of Education."

Les bureaux sont ouverts tous les jours de 9h. à 5h.

Les réunions des membres du "Conseil de l'Instruction Publique," établi le 17 décembre 1859, se tiennent dans les bureaux de ce département, les seconds mardis de mai et de novembre. Ce conseil est composé de 14 membres, et a pour président, l'hon Sir E. P. Taché, chev., M. C. L., et pour secrétaire, Ls. Giard, M. D. L'hon. M. Chauveau en est membre *ex officio*.

9.

MAITRISE ST. PIERRE, POUR LES GARÇONS,

(N° 7, RUE ROSE, PRÈS L'ÉGLISE,)

Sous la direction des RR. PP. Oblats,

Fondée le 1er septembre 1859, par les RR. PP. Oblats.

Dérecteur : R. P. Alexandre Trudeau, O. M. I.

Professeurs : Alphonse Villeneuve, Henri Jourdan et Adolphe Prévost.

Enseignement : Les langues française, anglaise et latine, l'arithmétique, etc., le calcul, etc., l'histoire, etc., la géographie, etc., la musique vocale et instrumentale, le plain-chant, etc.

Nombre de professeurs : 3 ; *d'élèves :* 84 de 6 à 18 ans.
Heures des classes : De 8h. à 11¾h., et de 1h. à 4¾h.
Jour de congé : Le jeudi. *Vacances :* Du 1er août au 1er sept.
Prix de l'enseignement : De $1 à $2 par mois.
Fête annuelle : St. Louis de Gonzague, 21 juin.

N. B.—Il y a, tous les mois, à la Maîtrise, une réunion des parents, qui peuvent connaître par eux-mêmes les progrès que font leurs enfants.

10.

ÉCOLE DE L'ÉVÊCHÉ,

(N° 61, RUE DU CIMETIÈRE, PRÈS L'ÉVÊCHÉ,)

Sous le patronage des SS. Martyrs Japonais,

Fondée le 15 septembre 1862,

Par Mgr. Ign. Bourget, Evêque de Montréal.

Prêtre-directeur : M. Edmond Moreau, Ptre de l'Évêché.
Professeurs : M. l'Abbé Magloire Légaré, Ecclés., Adolphe Buteau, (muni du diplôme de l'École Normale pour école modèle) et Napoléon Latrimouille.
Nombre de professeurs : 4 ; *d'élèves :* 94 de 6 à 17 ans (1).

"Le cours d'études, en français et en anglais, se compose de trois années (2), et comprend la grammaire, l'arithmétique, la géographie, l'histoire du Canada, la calligraphie, la tenue des livres, etc., etc.
Il y a un cours religieux ; 1ère année, catéchisme, 2e année, histoire sainte, 3e année, histoire ecclésiastique."

Heures de classes : De 9h. à 11h., et de 2¼h. à 4h.
Heures d'études : De 8h. à 8¾h., de 11¼h. à 11¾h., de 1h. à 2h., et de 4½h. à 5½h.

---

(1) 50 enfants ont été refusés à cause de l'exiguité du local.

(2) Le cadre des matières à voir, dans chaque Degré ou dans chacune des trois années, est définie comme dans les colléges classiques : un élève après une année, ne passe d'un Degré à un autre que lorsqu'il est prouvé par les examens qu'il possède bien les matières du Degré qu'il veut quitter.

Jours de congé : En hiver, les mardis et jeudis, l'après-midi seulement, en été tous les jeudis (1).

Vacances : Du 15 juillet au 15 septembre.

Prix : $1 par mois.

N. B.—18 élèves reçoivent l'instruction gratuitement.

11.

CONGRÉGATION DE NOTRE-DAME,

Fondée le 16 novembre 1657,

Par Sœur Marguerite Bourgeois (2).

Directeur : M. Jean Lacan, Ptre S. S.

Supérieure actuelle : Révérende Sœur St. Bernard, (Mignault.)

Assistante : Sœur St. Paul, (Laurier.)

Econôme : Sœur Ste. Luce, (Pion.)

Maîtresse des novices : Sœur St. André, (Marchessault.)

Médecin : E. H. Trudel, M.D. ; *Notaire* : J. E. O. Labadie, N.P.

Avocat : C. A. Leblanc.

Nombre de religieuses prof. à Montréal : 165 ; *en mission* : 168.

Nombre de novices 30 ; *postulantes* : 46.

Nombre de religieuses admises à la profession en 1863 : 32.

Nombre de missions en Canada : 32 ; *en dehors* : 3.

Nombre de volumes de la bibliothèque, à Montréal : 1300.

Fête patronale : La Visitation de la Très Sainte Vierge, 2 juillet.

Nombre de pensionnats, académies et externats à Montréal : 13 ; *en dehors*	35
Nombre de classes payantes, à Montréal	40
Nombre de maîtresses " "	42
Nombre des élèves " "	1270

---

(1) Dans la belle saison, une fois par semaine, le jeudi ordinairement, les élèves sont conduits par leurs maîtres, à un bois de la montagne, où ils apportent leur dîner et passent la journée.

(2) Marguerite Bourgeois naquit à Troyes, en Champagne, France, le vendredi saint, le 17 avril 1620. Elle arriva à Montréal le 16 novembre 1653, et commença dès 1653 à instruire les jeunes filles, en allant de maison en maison.

La Sœur Bourgeois mourut à Montréal, le 12 janvier 1700, à l'âge de 79 ans, 8 mois et 26 jours. Elle était une des associées de la société de Notre-Dame de Montréal.

Nombre des classes gratuites à Montréal : 42.

Nombre des maîtresses : 42, dont 38 sœurs et 4 maîtresses séculières.

Nombre des élèves qui fréquentent les écoles gratuites à Montréal : 2688.

Nombre total des maîtresses à Montréal : 84 ; *en dehors de Montréal* : 168 ; *grand total*.....	252
Nombre des élèves qui fréquentent les pensionnats, externats, etc., à Montréal.....	3958
Nombre " " " en dehors de Montréal.	6373
Grand total des élèves à Montréal et en dehors de Mont.	10,331

§ 1.

PENSIONNAT DE VILLA-MARIA,

(Monkland,)

Ouvert le 8 septembre 1854.

Chapelain . M. Benoit Grangeon, Ptre S. S.

Supérieure : Révérende Sœur La Nativité, (Cager.)

Econômes : Sœur St. Dominique, (Lévêque) et Sœur St. Gilbert, (Ducharme.)

Nombre de religieuses à Villa-Maria : 16.

Médecin : E. H. Trudel, M. D.

CLASSES FRANÇAISES ET ANGLAISES.

Cours de gram. et supér. : 32 *élèves.* 3e *et* 4e *classes* : 23 *élèves.*
1ère *et* 2e *classes* :.....30 " 5e *et* 6e " 25 "

Nombre de classes : 7 ; *de maîtresses* : 7 ; *d'élèves* : 110.

Heures des classes : De 9h. à 11½h., et de 2h. à 4h.

Jour de congé : Le jeudi. *Vacances* : Du 1er jeudi de juillet au 1er jeudi de sept.

Prix de la pension et de l'enseignement : $100 par année.
" *musique, piano et usage des instruments* : De $34 à $50.
" *harpe* : $50 ; *dessin, peinture et broderie* : $15.

Leçons d'italien et d'espagnol : Prix extra.

Fête patronale : La Visitation, 2 juillet.

Professeurs de musique : Deux sœurs de la Congrégation et M. J. B. Labelle.

§ 2.

PENSIONNAT DU MONT STE. MARIE,

(Rues Guy et Dorchester,)

Ouvert le 8 septembre 1860.

Chapelain : M. Pierre Rousseau, Ptre S. S.
Supérieure : Révérende Sœur St. Michel, (Dufresne.)
Econôme : Sœur Ste. Anne, (Lepailleur.)
Nombre de religieuses au Mont Ste. Marie : 16.
Médecin : E. H. Trudel, M. D.

CLASSES FRANÇAISES ET ANGLAISES.

Cours de gram. et supér. : 6 *élèves.* 3*e et* 4*e classes* : 40 *élèves.*
1*ère et* 2*e classes* :.....30 " 5*e et* 6*e* " 44 "

Nombre de classes : 7 ; *de maîtresses* : 7 ; *d'élèves* : 120.
Heures des classes : De 9h. à 11½h., et de 2h. à 4h.
Jour de congé : Le jeudi. *Vacances* : Du 1er jeudi de juillet au 1er jeudi de septembre.
Prix de la pension et de l'enseignement : De $70 à $80.
" *demi-pension* " de $30 à $36.
" *classes de trois heures par jour* : de $20 à $25.
" *piano* : de $30 à $44 ; *dessin, peint. brod. etc.* : $20.
Leçons d'allemand, de latin, d'italien, de harpe, de guitare, de musique vocale et de gymnastique : Prix des professeurs.
Fête patronale : La Visitation, 2 juillet.
Professeurs de musique : Deux sœurs de la Congrégation et M. J. C. Brauneis.

§ 3.

ACADÉMIE DES DEMOISELLES,

Sous la direction des Sœurs de la Congrégation,

(N° 43, rue St. Denis,)

Établie le 1er mai 1861.

Supérieure : Révérende Sœur St. Gabriel, (Derregh.)
Econôme : Sœur St. Théodore, (Bélanger.)

CLASSES FRANÇAISES ET ANGLAISES.

1*ère et* 2*e classes* : 30 *élèves.* 5*e et* 6*e classes* : 55 *élèves.*
3*e et* 4*e* " 25 "

Nombre de classes : 6 ; *de maîtresses* : 6 ; *d'élèves* : 110.
Heures des classes : De 9h. à 11½h., et de 2h. à 4h.
Jour de congé : Le jeudi. *Vacances* : De la 1ère semaine de juillet à la 1ère semaine de septembre.
Prix des 5e et 6e classes : $4 ; *4e et 3e* : $5.50 ; *2e et 1ère* : $7 par quartier.
Prix de musique, piano : $7.50 ; *dessin* : $3, par quartier de 10 semaines.
Maîtresses de musique : Deux sœurs de la Congrégation.

§ 4.

DEMI-PENSIONNAT DE LA MAISON-MÈRE,

(Rue Notre-Dame,)

Ouvert le 25 novembre 1657.

Directrice : Sœur St. Patrice, (Connolly.)

CLASSES FRANÇAISES ET ANGLAISES.

1ère et 2e classes : 68 *élèves.*
Nombre de classes : 2 ; *de maîtresses :* 3 ; *d'élèves :* 68.
Heures des classes : De 9h. à 11½h., et de 2h. à 4h.
Jour de congé : Le jeudi. *Vacances :* De la 1ère semaine de juillet, à la 1ère semaine de septembre.
Prix de la demi-pension et de l'enseignement : $36 par année.
" *musique, piano :* De $30 à $44 ; *dessin, peinture, broderie :* $20.
Maîtresse de musique : Une sœur de la Congrégation.

---

11 bis.

EXTERNATS, ET CLASSES GRATUITES,

Sous la direction des Sœurs de la Congrégation.

Heures des classes : De 8½h. à 11h., et de 1h. à 4h.
Jour de congé : Le jeudi. *Vacances :* De la 2de semaine de juillet à la 1ère semaine de septembre.
Fête patronale des écoles des filles : Ste. Catherine, 25 nov.

§ 1.

EXTERNAT NOTRE-DAME, (N° 172,)

Ouvert le 25 novembre 1657,

Sous le contrôle des commissaires d'écoles.

Directrice : Sœur St. Philippe de Néri, (Morin.)

CLASSES FRANÇAISES ET ANGLAISES.

Classes.	Maîtresses.	Elèves.	Prix.
1*ère et* 2*e clas.*	Sr. St. Phil. de Néri et une novice	110	40 cts. (2s) p. m.
3*e et* 4*e* "	Sr. St. François-Xavier	70	25 " (1s 3d) "
5*e et* 6*e* "	Sr. St. Basile et une novice.....	120	classes gratuites.

Nombre de classes de l'externat : 4 } *de maîtresses :* 6. { *des élèves :* 180
" " *gratuites :*... 2 } { " " 120

Nombre total des classes..... 6 ; *de maîtresses*... 6 ; *des élèves*.... 300

§ 2.

EXTERNAT STE. MARIE,

(Rues Craig et Visitation,)

Ouvert le 21 septembre 1833.

Supérieure : Révérende Sœur Ste. Euphrasie, (Labrecque.)

CLASSES FRANÇAISES ET ANGLAISES.

1*ère classe* 50 *élèves ;* | *Classe anglaise :* 20 *élèves.*
2*e* " 70 " | 3*e*, 4*e et* 5*e clas.* : 60 "

Nombre de classes : 6 ; *de maîtresses :* 6 ; *des élèves :* 200.
Prix : De 25 centins (1s. 3d.) à $1.00 (5s.) par mois.
Maîtresse de musique : Une maîtresse séculière.

CLASSES GRATUITES.

1*ère classe :* 60 *élèves ;* 4*e classe :* 98 ; 6*e classe franç. :* 90.
2*e* " 70 " 5*e* " 110 ; 7*e* " " 90.
3*e* " 110 " *clas. ang. :* 70.
Nombre de classes grat. : 8 ; *de maîtresses :* 8 ; *des élèves :* 698

Nombre total de classes : 14 ; *de maît. :* 14 ; *des élèves :* 898.

§ 3.

EXTERNAT ST. LAURENT,

(N° 324, rue Ste. Catherine,)

Ouvert le 21 septembre 1833.

Directrice : Sœur St. Roch, (Derome.)

CLASSES FRANÇAISES ET ANGLAISES.

1*ère classe :* 52 *élèves ; classe anglaise* (1) *:* 76 *élèves* ; 2*e classe :* 34 *élèves.*

Nombre de classes : 3 ; *de maîtresses :* 3 ; *d'élèves :* 162.

Prix : De 25 centins (1s. 3d.) à 40 centins (2s.) par mois.

CLASSES GRATUITES.

1*ère classe :* 50 *élèves ;*	3*e classe :* 50 *élèves.*
2*e* " 75 "	4*e et* 5*e clas. :* 36 "

Nomb. de clas. gratuites : 5 ; *de maîtresses :* 5 ; *d'élèves :* 211.

Nombre total de classes de l'externat : 8 ; *de maîtresses :* 8, dont 7 sœurs et une maîtresse séculière rétribuée ; *d'élèves :* 373.

§ 4.

EXTERNAT ST. ANTOINE,

(Rues St. Bonaventure et Ste. Marguerite,)

Ouvert le 22 octobre 1836.

Directrice : Sœur St. Vincent, (Derome.)

CLASSES FRANÇAISES ET ANGLAISES.

1*ère classe :* 72 *élèves ; classe anglaise* (2) *:* 100 *élèves* ; 2*e classe :* 45 *élèves.*

Nombre de classes : 3 ; *de maîtresses :* 3 ; *d'élèves :* 217.

Prix : De 25 centins (1s. 3d.) à 40 centins (2s.) par mois.

CLASSES GRATUITES.

1*ère classe :* 80 *élèves ;* 2*e*, 3*e et* 4*e classes :* 163 *élèves.*

Nomb. de clas. gratuites : 4 ; *de maîtresses :* 4 ; *d'élèves :* 243.

Nombre total de classes de l'externat : 7 ; *de maîtresses :* 7, dont 6 sœurs et une maîtresse séculière ; *d'élèves :* 460.

(1) Classe payante et gratuite.

(2) Classe moitié gratuite.

§ 5.

EXTERNAT ST. JOSEPH,

(N° 5, rue St. Félix,)

Ouvert le 22 octobre 1836.

Directrice : Sœur Ste. Liduvine, (Palardy.)

CLASSES GRATUITES.

1ère classe : 45 *élèves ; 2e classe :* 75 *élèves ; 3e classe :* 120.
Nombre de classes : 3 ; *de maîtresses :* 3 ; *d'élèves :* 240.

§ 6.

EXTERNAT DE BONSECOURS,

(N° 52, rue St. Paul,)

Ouvert le 2 novembre 1838.

Directrice : Sœur Ste. Philomène, (Couillard.)

CLASSES FRANÇAISES ET ANGLAISES.

1ère classe : 67 *élèves ; classe anglaise :* 36 *élèves.*
Prix : De 25 centins (1s. 3d.) à 40 centins (2s.) par mois.
Classe gratuite : 54 *élèves.*
Nombre total de classes : 3 ; *de maîtresses :* 3 ; *d'élèves :* 157.

§ 7.

EXTERNAT DES RÉCOLLETS,

(N° 25, rue Ste. Hélène,)

Ouvert le 1er septembre 1844.

Directrice : Sœur Ste. Pulchérie, (Begly.)

CLASSES ANGLAISES GRATUITES.

1ère et 2e classes : 33 *élèves ; 3e classe :* 50 *élèves ; 4e classe :* 50 *élèves.*

Nombre de classes gratuites : 4 ; *de maîtresses :* 4, dont trois sœurs et une maîtresse séculière ; *d'élèves :* 133.

§ 8.

EXTERNAT STE. ANNE,

(Rue McCord,)

Ouvert le 1er septembre 1857.

Directrice : Sœur l'Annonciation, (Watier.)

CLASSES FRANÇAISES ET ANGLAISES GRATUITES.

1*e clas. angl.* :	45 *élèves* ;	4*e clas. angl.* :	120 ;	1*e clas. franç.* :	40
2*e* "	90 "	5*e* "	80 ;	2*e* "	90
3*e* "	150 "			3*e* "	90

Nombre de classes gratuites : 8 ; *de maîtresses :* 8, dont 7 sœurs et une maîtresse séculière ; *d'élèves :* 705.

§ 9.

EXTERNAT HOCHELAGA,

(N° 363, rue Ste. Marie,)

Ouvert le 8 mai 1861.

Directrice : Sœur Ste. Domithilde, (Larochelle.)

CLASSES FRANÇAISES ET ANGLAISES GRATUITES.

1*ère classe anglaise :* 80 *élèves.*	2*e classe française :* 54.
" *française :* 60 "	3*e* " " 90.

Nomb. de classes gratuites : 4 ; *de maîtresses :* 4 ; *d'élèves :* 284.

COMPARAISON.

Etat et recensement de la Congrégation de Notre-Dame, au 31 décembre 1863, (tel que plus haut détaillés,) et au 31 décembre 1853, (Jacques Viger, " Servantes de Dieu en Canada.")

	1863	1853	Augmentation en 10 ans.
Nombre de missions de la Congrégration	35	25	10
Nombre de religieuses professes à Montréal	165	74	91
Nombre " " en mission	168	75	93
Nombre total de religieuses professes....	333	149	184
Nombre de novices ou postulantes.....	76	48	28
Nombre des élèves à Montréal.....	3958	1820	2138
Nombre " en mission.....	6373	3786	2587
Nombre total des élèves.....	10331	5606	4725

NOTICE CHRONOLOGIQUE SUR LA CONGRÉGATION DE NOTRE-DAME A VILLE-MARIE.

1653, 20 juillet, jour de Ste. Marguerite.—La sœur Marguerite Bourgeois part de la rade de Saint-Nazaire, France, pour Ville-Marie.

1653, 22 septembre, jour de St. Maurice.—Elle arrive à Québec, et va se loger au magasin de la compagnie de Montréal.

——Elle demeure les quatre premières années de son séjour à Ville-Marie, dans le fort où résidait M. de Maisonneuve (1).

1657, au printemps.—Elle obtient la permission de bâtir la première chapelle à Dieu sous le titre de la Très-Sainte Vierge. Le R. P. Pijard, S. J., la nomma Notre-Dame de Bonsecours. Le R. P. S. Lemoine, S. J., mit la première pierre. Mais les travaux sont suspendus.

——25 novembre.—Elle entre (avec Mme Marguerite Picaud, mariée plus tard à M. laMontagne,) dans l'étable que lui avait donnée M. de Maisonneuve.—Cette étable avait servi de colombier et de loge pour les bêtes à cornes.

1658, 28 janvier.—Par acte en forme, en date de ce jour, M. de Maisonneuve lui fait donation de cette étable ; ce bâtiment en pierre avait 36 pieds de longueur sur 18 de largeur, et était en face de l'enclos de l'Hôtel-Dieu, sur la rue St. Paul.

Dans cette pauvre étable, la sœur Bourgeois commence à exercer gratuitement ses fonctions en faveur des petites filles et des petits garçons de Ville-Marie, dont elle fut ainsi la première institutrice et l'apôtre.

——2 juillet, jour de la Visitation.—Elle commence la Congrégation externe qu'elle avait établie en faveur de ses anciennes élèves, connue sous le nom de Congrégation de Notre-Dame de la Victoire.

——29 septembre.—La sœur Bourgeois part de Ville-Marie, et de Québec le 14 octobre, pour aller en France, avec Mlle Jeanne Mance.

1659, 6 janvier, jour des Rois.—Elles arrivent à la Flèche, France.

——2 juillet, jour de la Visitation.—Elles quittent la Rochelle pour Ville-Marie, avec les sœurs Aimée Châtel, Catherine Crolo, et Marie Raisin, toutes trois de Troyes (2).

——8 septembre, jour de la Nativité de la T. S. Vierge.—Elles arrivent à Québec, et à Ville-Marie le 29 septembre, jour de St. Michel.

1666.—La sœur Bourgeois ouvre un pensionnat de demoiselles.

Elle établit des retraites spirituelles qu'elle fait faire aux jeunes filles dans la maison de la Congrégation

L'étable étant alors insuffisante, elle fait bâtir sur le même terrain, une maison, et elle en achète une autre située tout auprès, et on bâtit vers 1670 sur le terrain contigu à l'étable une grande maison tout en pierre.

1669, 20 mai.—Mgr. de Laval approuve les emplois de la sœur Bourgeois et de ses compagnes.

1670.—Elle fait un second voyage en France.

1671, mai.—Erection de la Congrégation en communauté, par lettres patentes du roi Louis XIV, en date de ce jour, sous le titre de Congrégation de Notre-Dame.

---

(1) Paul de Chomeday, sieur de Maisonneuve, premier Gouverneur de Ville-Marie, décédé à Paris, le 10 septembre 1676. Il était un des associés de la compagnie de Montréal.

(2) Sœur Marie Raisin, décédée le 5 octobre 1688, âgée de 30 ans.
Sœur Anne Hioux, le 19 mai 1693, à 54 ans.
Sœur Cath. Crolo, le 28 février 1699, à 85 ans.

1672, 2 juillet.—La sœur Bourgeois quitte le Havre, pour Ville-Marie, avec douze nouvelles compagnes.

——13 août.—Elles arrivent à Québec.

1675.—Cette année, on résout de construire la chapelle de Notre-Dame de Bonsecours.

——30 juin.—La première pierre est posée par M. G. Souart, Ptre S. S., sur l'emplacement donné par le Séminaire.

Commencement des pélérinages à N. D. de Bonsecours.

Cette dévotion est due à la piété et au zèle de la sœur Bourgeois, pour faire honorer la très digne Mère de Dieu.

1676, 6 août.—Mgr. de Laval confirme la communauté des sœurs en qualité de filles séculières, par mandement en date de ce jour.

1679, novembre.—La sœur Bourgeois part de Québec pour un troisième voyage en France.

1680.—Elle revient à Ville-Marie.

——15 août.—La sœur Marie Barbier (1) fait sa profession ; elle fut la première fille canadienne reçue à la Congrégation, elle était entrée à la communauté en 1678, à l'âge de quinze ans et prend l'habit le jour de l'Assomption, 15 août.

1683.—Dans la nuit du 6 au 7 décembre, incendie de la maison des sœurs—deux y périssent, la sœur Geneviève Durosoy, assistante, et la sœur Marguerite Soumillard, nièce de la sœur Bourgeois.

Elles commencent aussitôt à rebatir leur maison à la haute-ville, *n'ayant que* 40 *sols ;* (rebâtie en 1686.)

1692.—La sœur Bourgeois, de concert avec ses sœurs, résolut de faire construire dans le jardin de sa maison, et à côté même du bâtiment de la communauté, une église de 54 x 26 pieds, (Notre-Dame de Pitié.)

Mlle Le Ber fait construire l'église de la congrégation, pour s'y ménager un appartement et y vivre recluse.

1693.—On commence la construction de cette église.

1695, 5 août, fête de Notre-Dame des Neiges, a lieu la cérémonie de la réclusion de Mlle Le Ber.

——6 août, fête de la Transfiguration.—L'église est bénite par M. Dollier de Casson, Ptre S. S., Sup. du Séminaire, et la première messe y est dite le même jour.

1698.—Approbation solennelle de l'Institut des sœurs de la Congrégation, par Mgr. de St. Valier, qui lui donne de nouvelles règles, lesquelles sont acceptées par les sœurs, le 24 juin de cette année.

1713.—Mlle LeBer décide la communauté à commencer la construction du bâtiment du pensionnat, (l'aile nord-est du couvent.)—M. Vachon de Belmont, supérieur du Séminaire (2), bénit et pose la première pierre de cet édifice, le 28 mai 1713, et le dédie à Marie, sous le titre de Notre-Dame des Anges. Il fut achevé en 1714.

1714, 9 septembre.—Mlle LeBer donne 13,000 livres pour fonder des places gratuites dans le pensionnat qu'on venait de bâtir. Cette somme

---

(1) Elle était la fille d'un des premiers marguilliers de la paroisse ; elle mourut le 19 mai 1739.

(2) M. de Belmont, décédé le 23 mai 1732.

devait produire un revenu plus que suffisant pour nourrir et élever simultanément sept jeunes personnes.

La sœur LeBer meurt 23 jours après avoir fait cette fondation.

1768, 11 avril.—Second incendie de tous les bâtiments de la Congrégation, ainsi que de leur église (N. D. de Pitié,) et de la chapelle de Notre-Dame de la Victoire.

——Au printemps, sur l'avis de M. de Montgolfier, on commence à reconstruire la maison de la Congrégation.

——8 septembre.—La partie destinée aux sœurs étant achevée, elles commencent à l'occuper, le jour de la Nativité de la T. S. Vierge.

——8 décembre, jour de la Conception.—On prend possession de la chapelle dédiée au Sacré-Cœur, bâtie en attendant la reconstruction de leur église. La messe y est dite pour la première fois.

1769.—On reconstruit l'église de Notre-Dame de la Victoire.

1823.—Les sœurs ajoutent à leur établissement un grand bâtiment à trois étages.

1833.—Elles prennent la direction des écoles gratuites établies dans les faubourgs, par M. J. V. Quiblier, supérieur du Séminaire.

1834.—On commence à enseigner la musique dans les pensionnats.

1844.—Reconstruction de nouvelles maisons,—un édifice de 300 x 57 pds., sur la rue St. Jean-Baptiste, et augmentation du pensionnat.

1845, 15 septembre.—Les sœurs de la Congrégation prennent possession de ces nouvelles bâtisses.

(Extrait de la " Vie de la Sœur Bourgeois," de M. l'Abbé Faillon, et des " Servantes de Dieu en Canada," de M. de Laroche-Héron·)

1836, 22 octobre.—Les sœurs de la Congrégation établissent au quartier St. Joseph (no. 5, rue St. Félix,) un externat, et quatre classes gratuites pour les jeunes filles, et au quartier St. Antoine (rues St. Bonaventure et Ste. Marguerite,) une école gratuite comprenant trois classes.

1838, 2 novembre.—Elles établissent un autre externat dans la maison de l'église Bonsecours, avec une classe gratuite.

1844, 1er septembre.—Une autre école gratuite comprenant quatre classes, dans l'ancienne maison des Récollets.

1854, 8 septembre.—Un second pensionnat est ouvert à Monkland, sur le versant sud-ouest de la montagne, dans le bel établissement qui avait servi de résidence au gouverneur du Canada, (Lord Elgin,) et est nommé *Villa-Maria.*

1856, 10 décembre, vers 6h. A. M., une heure après l'incendie de l'église anglaise, des flamèches mettent le feu à une des maisons appartenant aux sœurs, située en arrière de leurs propriétés de la rue Notre-Dame.

1857, 5 février.—Grande fête musicale, sous le patronage de Mgr. Ign. Bourget, par les élèves de la Congrégation, et dont les bénifices sont employés à la construction de la nouvelle cathédrale.

——1er septembre.—Les sœurs de la Congrégation établissent une école gratuite, comprenant cinq classes anglaises et trois classes françaises, au quartier Ste. Anne, rue McCord.

1860, 8 septembre.—Le pensionnat de la maison-mère, ouvert en 1666, est transféré au Mont St. Marie, dans le beau collége construit par les

anabaptistes, rue Guy, et servant depuis le 31 mai 1852, d'hôpital catholique des sœurs de l'Hôtel-Dieu (1).

1861, 1er mai.—Les sœurs de la Congrégation ouvrent une académie de demoiselles, au no. 66, rue St. Denis, laquelle est transférée, le 1er mai 1863, au no. 43, de la même rue, dans la maison qu'elles achetèrent de M. C. S. Cherrier.

——8 mai.—Une autre école gratuite, comprenant une classe anglaise et trois classes françaises, est ouverte *au pied du courant*.

1862, 1er mai.—Les sœurs établissent une seconde académie de demoiselles, au no. 344, rue Ste. Catherine, dans une maison louée de M. Pinsonnault (2).

12.

COMMUNAUTÉ DES RELIGIEUSES DU SACRÉ-CŒUR,

Établie en Canada, le 27 décembre 1842,

Incorporée le 9 décembre 1843,

Établie au Sault-au-Récollet le 15 août 1858.

Supérieur ecclésiastique : Monseigneur Ign. Bourget.
Supérieure locale : Mme Thérèse Trincano.
Assistante : Mme Fortunée Décloux.
Econôme : Mme Léocadie David.
Médecin : J. N. Chopin, M. D.

Nombre de religieuses de chœur professes	13
" " *de premiers vœux*	4
" *de novices*	4
" *de sœurs coadjutrices professes*	3
" " *de premiers vœux*	14
" " *novices*	7

"La maison-mère fournit les sujets plus ou moins nombreux selon les besoins de l'établissement."

Nombre de volumes de la bibliothèque : 5640, y compris les

---

(1) Le collége anabaptiste a été acheté au bureau du shérif, le 31 mai 1852, par M. Olivier Berthelet, pour Mgr. l'Evêque de Montréal, pour la somme de $16,020, dans le but d'en faire un hôpital sous le nom d'hôpital St. Patrice.

(2) En mai 1864, cette maison sera démolie pour l'élargissement de la rue Ste. Catherine, et l'académie ne sera pas continuée, c'est pour cette raison qu'il n'en est fait aucune mention dans le tableau statistique ci-dessus.

livres classiques ; de plus, au-delà de 300 manuscrits ascétiques, scientifiques et littéraires.

Fête patronale : Le Sacré-Cœur de Jésus, (en 1864, 3 juin.)
Patron particulier de cette maison : St. Joseph, 19 mars.

" Les œuvres propres de la communauté sont : l'éducation de la jeunesse, les retraites particulières et l'instruction gratuite des enfants de la paroisse."

§ 1.

PENSIONNAT DES RELIGIEUSES DU SACRÉ-CŒUR,

Sault-au-Récollet,

Fondé le 27 décembre 1842, et transféré le 15 août 1858.

Chapelain : Révérend Père Jacques Perron, S. J.
Supérieure et maîtresse du pensionnat : Mme T. Trincano.
Econôme : Mme Léocadie David.
Médecin : Au choix des parents.

CLASSES ET COURS.

Par semaine : Un cours général d'instruction dogmatique par le chapelain.

Chaque jour : Trois cours d'instruction, etc., par les religieuses, sept classes françaises, sept classes anglaises, un cours supplémentaire dans chaque langue ; une classe de latin, (grammaire, traduction de Virgile), trois classes d'italien, des classes particulières.

Chaque jour : Trois cours d'écriture, quatre cours d'arithmétique, un d'algèbre, un de géométrie, un d'astronomie, un de dessin (peinture à l'huile, aquarelle, etc.,) trois cours de travail à l'aiguille, un cours d'ouvrages de goût, broderie, fleurs artificielles, en cire, etc., un cours de ménage et d'art culinaire.

Le cours complet d'études parcouru dans les diverses classes renferme : lecture, grammaire, géographie, histoire sacrée, histoire profane, chronologie, littérature, logique, rhétorique botanique, physique, chimie, astronomie, minéralogie, géologie, zoologie, cosmographie (cours complet), philosophie morale.

Nombre de classes : Il se fait tous les jours dans la maison, vingt classes, dix cours et cinq classes particulières.
Nombre de maîtresses : 13 ; *d'élèves :* 103.
Tout l'enseignement est confié aux religieuses.
Jour de congé : Jeudi. *Jour de salon :* Jeudi.
Heures des classes : De 9h. à 10½h., et de 4½h. à 6h.

Conditions : Pension par année scholaire de 10 mois. $100
Papier, plumes, livres, etc..... 10
Leçons de musique, loyer de piano..... 40
Dessin et peinture..... 24
Italien : $24. Chant..... 24
Leçons de harpe..... 50

Le tout payable par quartier et toujours d'avance.

Fêtes patronales : L'Immaculée Conception, 8 décembre,
St. Louis de Gonzague, 21 juin.

N. B.—Les parents reçoivent tous les trois mois un *bulletin* ou rapport sur la conduite, l'application, les succès de leurs enfants.

Vacances : Ordinairement de la seconde semaine de juillet à la première semaine de septembre.
Professeurs de musique : M. G. Smith et des religieuses.
Musique vocale : Par une religieuse.

" Les élèves embrassent les diverses bonnes œuvres du diocèse, et s'occupent de la confection d'habits pour les pauvres. "

§ 2.

EXTERNAT DU SAULT-AU-RÉCOLLET,

Commencé le 1er septembre 1860.

Supérieure : Madame Thérèse Trincano.

Classes : Trois cours français et deux cours anglais : comprenant la lecture, l'écriture, la grammaire, orthographe, etc.
Cours : Religion, travail manuel, histoire sainte, histoire ecclésiastique, histoire du Canada, arithmétique, notions de géographie.

Nombre de classes : Trois par jour.
Nombre de maîtresses : 4 ; *d'élèves :* 80.
Jour de congé : Samedi. *Vacances :* Du 15 juillet au 1er sept.
Heures des classes : De 9h. à 12h., et de 1h. à 3½h.
Prix de l'enseignement : Gratuit.

"Il se donne tous les ans, à cet externat, deux retraites générales, suivies, l'une par 160 femmes, l'autre par 120 jeunes filles de la paroisse ; de plus, 80 enfants suivent aussi les saints exercices au moment de la première communion."
"Tous les dimanches, il y a réunion des congréganistes de Ste. Anne et des consolatrices de Marie, alternativement."

§ 3.

EXTERNAT DES RELIGIEUSES DU SACRÉ-CŒUR DE JÉSUS,

Et maison pour les retraites des personnes du monde,

(N° 347, Lagauchetière,)

Établie le 14 août 1861.

Chapelain : M. P. L. Lapierre, P^tre^, de l'évêché.
Supérieure locale : Mme Alexandrine Brangier.
Assistante : Mme Maria Moncheur.
Econôme : Mme Mary O'Reilly.
Médecin : E. H. Trudel, M. D.

CLASSES ET COURS.

Chaque jour : Trois cours d'instruction sur la religion, par les religieuses, cinq classes françaises, cinq classes anglaises, quatre cours d'arithmétique, trois cours d'écriture, des classes particulières, un cours de travail à l'aiguille, un de dessin.

Le mode d'enseignement est le même qu'au pensionnat du Sault-au-Récollet, selon l'âge des élèves.

Nombre de maîtresses : 7 ; *d'élèves :* De 75 à 80.

Tout l'enseignement est confié aux religieuses.

Jour de congé : Le lundi. *Vacances :* De la première semaine de juillet à la première de septembre.

Heures des classes : De 9h. à 12h., et de 1h. à 4h.

Conditions : Pension pour quartier de onze semaines, $10 pour les grandes, $7.50 pour les moyennes et $4.50 pour les petites. Leçons de piano : $7.50 par quartier ; dessin : $4.

Maîtresses de musique et de dessin : Les religieuses.

Fêtes patronales : Notre-Dame des sept Douleurs ; pour les élèves, St. Louis de Gonzague, 21 juin.

"Trois retraites annuelles se donnent dans cette maison pour les dames, les demoiselles et les consolatrices de Marie ; cette congrégation est établie pour les jeunes filles de la classe ouvrière, pour les préserver de la contagion du vice. Elles ont leurs réunions tous les quinze jours, le dimanche."

"Il y a aussi un externat gratuit."

NOTICE HISTORIQUE SUR LA COMMUNAUTÉ DES RELIGIEUSES DU SACRÉ-CŒUR DE JÉSUS.

La société du Sacré-Cœur de Jésus a été fondée à Amiens, France,

le 21 novembre 1800, par le Révd. Père Joseph Varin (1), et mademoiselle Madeleine Sophie Barat.

Supérieure générale actuelle : Madame Madeleine Sophie Barat, (1ère supérieure.)

Résidence : A Paris, 33 Boulevard des Invalides.

Total des religieuses en 1863 :

Les religieuses du Sacré-Cœur de Jésus, au nombre de 3347 et de 386 novices, sont dispersées dans presque toutes les parties de l'Europe, de l'Amérique, des Indes occidentales et en Afrique. Les révolutions d'Italie ont réduit à cent le nombre des maisons de la société. Le noviciat général est à Conflans, près Paris. Celui de la vicairie de l'Amérique du Nord, à Manhattanville, près New-York.

La maison du Canada fut établie d'abord à St. Jacques de l'Achigan (2) le 27 décembre 1842, dans un corps de logis construit par les paroissiens, sur un terrain donné par M. J. R. Paré, curé de la paroisse (3), et augmenté aux frais de la société du Sacré-Cœur de Jésus, de deux ailes et d'une chapelle. En 1853, le tout resta en don aux sœurs de Ste. Anne, lorsque les religieuses réunirent cet établissement à celui qui avait été fondé le 15 août 1846, à St. Vincent-de-Paul, dans une maison bâtie par la société du Sacré-Cœur de Jésus, (et à la construction de laquelle présida M. F. X. R. Mercier, curé,) sur un terrain par lui alloué à la société du Sacré-Cœur, moyennant une rente viagère (4).

Le 15 août 1858, les religieuses du Sacré-Cœur abandonnant aux sœurs de la Providence leur maison de St. Vincent-de-Paul, prirent au Sault-au-Récollet, possession de celle dont elles sont redevables à leur propre société.

---

(1) Le R. P. Joseph Varin, S. J., décédé le 19 avril 1849, à l'âge de 82 ans.

(2) Les quatre fondatrices de St. Jacques de l'Achigan furent Mme Batilde Sallion, supérieure, Mme Evélina Lévêque, Mme Henriette de Kersaint, religieuses professes, et sœur Anne Battandier, sœur coadjutrice.

Elles arrivèrent à Montréal le 17 décembre 1842 et s'établirent le 27 du même mois à St. Jacques de l'Achigan, où elles ouvrirent le pensionnat le 4 janvier 1843.

Mme Batilde Sallion est aujourd'hui à Laval, France ; Mme Evélina Lévêque, à Paris, et Mme Henriette de Kersaint à Manhattanville, près New-York.

(3) M. J. Romuald Paré, archiprêtre, décédé le 7 octobre 1858, à 79 ans, curé de St. Jacques de l'Achigan depuis 39 ans, et doyen du clergé du diocèse de Montréal.

(4) La bénédiction solennelle de la première pierre angulaire de la maison de St. Vincent-de-Paul fut faite le 20 août 1845, par Mgr. Ign. Bourget. (Bâtisse de 120 x 50 pds., à 4 étages, avec deux ailes de 30 pieds.)

M. F. X. Romuald Mercier, V.-G., archidiacre et chanoine de Montréal, mourut au palais épiscopal de Montréal, le 11 juillet 1849, à 9h. P. M.

La bénédiction de la première pierre de cette dernière maison fut faite le 17 août 1856 par Mgr. Ign. Bourget, et la maison fut bénite, et leur chapelle fut consacrée en 1858 par Mgr. Ign. Bourget.
(Bâtisse de 196 x 54 pds. à trois étages, sur un terrain d'environ 30 arpents en superficie.)

Le pensionnat au Sault-au-Récollet fut ouvert le 15 août 1858.

Les religieuses du Sacré-Cœur établirent, le 1er septembre 1860, au Sault-au-Récollet un externat pour l'instruction gratuite des jeunes filles de cette paroisse.

Il se donne tous les ans, à cet externat, deux retraites générales, suivies, l'une par 160 femmes, l'autre par 120 jeunes filles de la paroisse ; de plus, 80 enfants suivent aussi les saints exercices au moment de la première communion.

Tous les dimanches, il y a réunion des congréganistes de Ste. Anne et des consolatrices de Marie, alternativement.

Les religieuses du Sacré-Cœur de Jésus établirent le 14 août 1861, un externat à Montréal, d'abord dans une maison louée à cet effet, à l'encoignure des rues Berry et Dorchester ; et puis le 1er mai 1863, dans une autre maison située au no. 347, rue Lagauchetière. L'acquisition de cette maison est due, en partie, à la générosité des messieurs Olivier Berthelet et Alfred LaRocque (2).

La bénédiction de leur maison et la consécration de la chapelle furent faites le 1er mai 1863, par M. A. F. Truteau, V. G.

Trois retraites annuelles se donnent dans cette maison pour les dames, les demoiselles et les consolatrices de Marie ; cette congrégation est établie pour les jeunes filles de la classe ouvrière pour les préserver de la contagion du vice. Elles ont leurs réunions tous les quinze jours, le dimanche.

Les religieuses ont aussi établi dans cette maison un externat gratuit.

13.

COMMUNAUTÉ DES SŒURS DES SS. NOMS DE JÉSUS ET MARIE, (HOCHELAGA,)

Fondée à Longueuil (3) le 1er novembre 1843,

Par Mlles Eulalie Durocher (4), Mélodie Dufresne et Henriette Céré ;

---

(1) Le 29 mai 1859, à 4½h., bénédiction d'une cloche destinée au couvent des dames du Sacré-Cœur, Sault-au-Récollet.

(2) M. A. LaRocque céda aux dames du Sacré-Cœur de Jésus, moyennant $10,000, un terrain de 90 x 100 pds sur lequel il y a une maison en pierre à 3 étages, de 50 x 45 pds., le tout évalué à $12,000. M. Olivier Berthelet contribua $4,000 pour l'achat de cette propriété.

(3) Cette fondation à Longueuil, est dûe à la munificence de M. Louis Moyse Brossard, curé, et à la fabrique de cette paroisse.—M. Théophile

Incorporée le 17 mars 1845,

Transférée à Hochelaga, pied du courant (1), le 29 mai 1860, par Mgr. Ign. Bourget, Evêque de Montréal.

Directeur : M. Avila Ls. Et. Valois, Ptre.
Supérieure générale : Révérende sœur Thérèse de Jésus.
Assistante : Sœur Marie Rose.
Econôme : Sœur Marie Scholastique.
Médecin : E. H. Trudel, M. D.
Notaire : J. E. O. Labadie, N. P.
Nombre de religieuses prof. à Mont. : 45 ; *en mission :* 100.
" *de novices :* 36 ; *de postulantes :* 24.
" *de religieuses admises à la profession en* 1863 : 30.
" *de missions en Canada :* 9 ; *à l'étranger :* 5.
Fête patronale : St. Nom de Marie, 11 septembre.

Durocher, curé de Belœil et frère de la premiere supérieure, a aussi doté cette communauté de biens fonds d'une valeur de $2,000.

Le 14 septembre 1847, Mgr. de Martyropolis (Mgr. Prince) a béni la chapelle et consacré l'autel du couvent de Longueuil.

(4) Sœur Marie Rose (Eulalie Durocher,) première supérieure, née le 6 *octobre* 1811, religieuse le 8 déc. 1844, mourut le 6 *octobre* 1849, à l'âge de 38 ans.

(1) Le couvent à Hochelaga fut bâti en 1859-60. La bénédiction de la première pierre fut faite le 22 mai 1859, par Mgr. Ign. Bourget, Ev. de Montréal, et le couvent fut bénit le 15 octobre 1860 par Sa Grandeur. La première messe fut dite dans la maison, le 29 mai 1860, par Mgr. l'Evêque de Montréal, et le noviciat y fut transporté le même jour de Longueuil.

L'église voisine, dédiée à Dieu sous le titre de St. Nom de Marie fut construite en 1859-60. La bénédiction de la première pierre angulaire fut faite le 22 mai 1859, par Mgr. Ign. Bourget, et l'église fut consacrée et la première messe y fut dite le 28 août 1860, par Sa Grandeur.

Le couvent a 164 x 55 pds. et 4 étages ; l'église a 107 x 40 pds. Ces deux bâtisses ont coûté $36,000, pour la construction desquelles M. Simon Valois a contribué $20,000 et a donné un terrain de deux arpents sur trois.

Le 27 octobre 1861, Mgr. Ign. Bourget bénit une cloche de 600 lbs. destinée à l'église du St. Nom de Marie, et donnée par M. Simon Valois.

Le 13 avril 1863, Sa Grandeur bénit les statues des apôtres qui viennent d'être placées dans cette église.

M Valois doit commencer au printemps la construction d'une autre maison de 240 x 50 pds., avec deux ailes de 70 x 40 pds., à 4 étages, pour le prix de $50,000, pour l'usage des religieuses des SS. Noms de Jésus et Marie.

PENSIONNAT DES JEUNES DEMOISELLES,

Tenu par les religieuses des SS. Noms de Jésus et Marie.

ENSEIGNEMENT.

"Le cours d'instruction comprend la lecture, l'écriture, la grammaire, la géographie sacrée et profane, l'usage des globes ; un cours complet d'histoire comprenant l'histoire ancienne, moderne, naturelle et fabuleuse, l'art épistolaire, la rhétorique, l'arithmétique, l'horticulture, la tenue des livres, l'art de bien tenir une maison, le tricot, l'ouvrage à l'aiguille en tout genre, etc., musique, dessin, peinture, ouvrages en cire, etc. L'année scholaire se compose de dix mois et demi."

Nombre d'élèves pensionnaires : 119.
Jour de congé : Le jeudi. *Jour de salon :* Le jeudi, de 1h. à 5h.
Vacances : Du 15 juillet au 8 septembre.
Fête patronale du pensionnat : St. Nom de Jésus, (en 1864, 17 janvier.)

Prix pour l'année scholaire :

Pension et enseignement : $80.
Piano : $24. *Orgue :* $42. *Chant :* $16. *Dessin :* $10.
Peinture à l'huile : $12. *Ouvrage en cire :* $20.

N. B —Les élèves du pensionnat distribuent à leurs protégés les hardes achetées et façonnées par elles durant l'année.

14.

EXTERNAT ST. JACQUES,

(N° 137, rue St. Denis,)

Fondé le 3 janvier 1827, par Mgr. J. J. Lartigue, Evêque de Montréal,

Sous la direction des sœurs de la Providence depuis le 15 septembre 1847.

Voyez " Bienveillance, etc.," chap. II, n° 3, § 5.

15.

ÉCOLE DE L'ORPHELINAT DES SŒURS DE L'ASILE DE LA PROVIDENCE,

14 décembre 1843 ;

Sous le contrôle des commissaires d'écoles.

Voyez " Bienveillance, etc.," chap. II, n° 3, § 7.

16.

ACADÉMIE DES DEMOISELLES,

Sous la direction des dames du Bon Pasteur,

(Rue Sherbrooke,)

Établie en juin 1844.

Voyez " Bienveillance, etc.," chap. II, nº 4, § 2.

17.

ÉCOLE DE LA SALLE D'ASILE ST. JOSEPH,

(Rue St. Bonaventure,)

Fondée le 25 avril 1848, par M. V. Rousselot, Pᵗʳᵉ S. S.

Voyez " Bienveillance, etc.," chap. II, nº 2, § 9.

18.

INSTITUTION DES SOURDES-MUETTES,

Sous la direction des sœurs de la Providence,

19 février 1851.

Voyez " Bienveillance, etc.," chap. II, nº 3, § 8.

19.

SCHOOL OF ST. PATRICK'S ASYLUM (1),

Under the direction of the sisters of charity, or grey nuns,

Founded by Revd. Patrick Dowd, Pʳˢᵗ S. S.,

Opened on the 21st november 1851.

See chap. II, nº 2, § 7.

20.

ÉCOLE DE LA SALLE D'ASILE ST. VINCENT DE PAUL,

(Nº 22, rue Visitation,)

Fondée le 9 janvier 1860, par Mgr. Ign. Bourget.

Voyez " Bienveillance, etc.," chap. II, nº 3, § 9.

---

(1) Mr. O'Brien is mentioned in this publication, page 66, as the founder of St. Patrick's Asylum ; we ought to have named the Revd. Mr. Patrick Dowd as the founder, Mr. O'Brien has been a most liberal contributor to its erection for a considerable amount.

21.

ÉCOLE DE LA SALLE D'ASILE NAZAPETH,

(N° 347, rue Ste. Catherine,)

Fondée le 23 décembre 1861, par M. Rousselot, P^tre S. S.

Voyez " Bienveillance, etc.," chap. II, n° 2, § 10.

22.

BUREAU DES EXAMINATEURS CATHOLIQUES,

" Pour examiner ceux qui veulent enseigner et leur donner des brevets d'écoles élémentaire, modèle ou académique,"

Établi le 9 juin 1846, par le gouvernement.

Président : M. L. V. L. Villeneuve, P^tre S. S.
Secrétaire : F. X. Valade.
Membres : M. le grand vicaire A. F. Truteau, doyen du chapitre de Montréal, M. Chs. Lenoir, P^tre S. S., P. Garnot, Wm. Doran et P. Beaubien, M. D.
Réunions : Les 1ers mardis de février, mai, août et novembre.
Lieu des réunions : Ecole des frères des écoles chrétiennes, rue Cotté.
Nombre d'instituteurs et d'institutrices qui ont obtenu des brevets en 1862 : 156

23.

COMMISSAIRES DES ÉCOLES CATHOLIQUES,

Nommés par la corporation.

Président : M. Hyacinthe Prévost, P^tre S. S.
Secrétaire-trésorier : Médéric Marchand.

M. E. C. Fabre, chanoine, A. LaRocque, Ed. Murphy, Henry Kavanagh et Ls. Giard, M. D.

Nombre d'écoles sous le contrôle des commissaires : 11.
Nombre de visites annuelles : Au moins deux chaque année.
Lieu de réunion : Au bureau du sec.-trés., n° 31, St. Vincent.

24.

ÉCOLES DE GARÇONS.

§ 1.

ACADÉMIE DE GARÇONS,

(N° 71 rue Beaudry,)

Fondée le 7 juillet 1834, par M. Jos. Bourgouin.

Directeur-spirituel : M. J. Archambault, Ptre.
Maître : M. Joseph Bourgouin.
Nombre d'élèves : 72, de 5 à 17 ans.

Enseignement : Les langues française, anglaise et latine, la tenue des livres, l'histoire, la géographie, etc.

Heures des classes : De 8½h. à 11¾h., et de 1h. à 4h.
Jour de congé : Le jeudi. *Vacances :* Du 1er août au 1er sept.
Prix : De 50 centins (2s. 6d.) à 67 cts. (3s. 4d.) par mois.

N. B.—Les élèves reçoivent, tous les mercredis, l'instruction religieuse par M. Archambault, à la chapelle des frères rue Dorchester, où ils se confessent.

§ 2.

ACADÉMIE COMMERCIALE CATHOLIQUE (1)

(Rues Cotté et Vitré,)

Fondée le 1er septembre 1853, par les commissaires d'écoles.
Principal et professeur : U. E. Archambault.
Prêtre-desservant : M. J. J. Perrault, Ptre S. S.
Professeurs : P. Garnot, J. M. Anderson et R. Desjardins.
Nombre de professeurs : 4 ; *d'elèves :* 175, de 6 à 27 ans.

Enseignement : Le cours d'études, en français et en anglais, se compose de cinq années, et comprend toutes les branches de l'enseignement commercial et industriel.

Heures des classes : De 8 à 12h. A. M., et de 1½h. à 5 P. M.
Jour de congé : Samedi. *Vacances :* Du 15 juillet au 1er sept.
Prix : De $1 à $3½ par mois.

N. B.—Il y a une chapelle dans l'établissement, où les élèves se confessent. Ils y reçoivent aussi l'instruction religieuse une fois par semaine par M. J. J. Perrault, prêtre visiteur.

(1) Sous le contrôle des commissaires des écoles catholiques.

§ 3.

ACADÉMIE DES GARÇONS (1),

(N° 12, rue Sanguinet,)

Fondée le 1er septembre 1857; sous la direction de M. et Mme Clark, Mlle Lacombre et M. Octave Clark.

Prêtre-visiteur : M. V. Sorin, Ptre S. S.

Nombre de maîtres et maîtresses : 4 ; *d'élèves* : 42, de 7 à 11 ans.

Enseignement : Les langues française, anglaise et latine, l'arithmétique, la tenue des livres, etc., l'histoire, la musique, le dessin, etc.

Heures des classes : De 9h. à midi, et de 2h. à 4½h.

Jour de congé : Le jeudi. *Vacances* : Du 1er août au 1er sept.

Prix : De $1.50 à $5 par mois.

§ 4.

ST. ANN'S CATHOLIC MALE SCHOOL,

(McCord street,)

Founded on the 1st sept. 1857, by Mr. Andrew Keegan.

Priest-visitor : Revd. M. O'Farrell, Prst S. S.

Teacher : Andrew Keegan.

Number of pupils : 110, between 5 and 20 years old (2).

Instruction : English language, &c., history, &c., mathematics, arithmetic, algebra, geometry, &c., book-keeping, &c., drawing, &c.

Hours of classes : From 9 o'clock to 12, and from 1 to 4 P. M.

Holyday : Every saturday. *Vacations* : Two weeks in august.

Price : From 25 cents (1s. 3d.) to $1 (5s.) per month.

§ 5.

MONTREAL SELECT MODEL SCHOOL,

(N° 2, St. Constant street,)

Founded on the 1st may 1859 by Mr. W. Doran (3).

Principal and teacher : William Doran.

Priests-visitors : The priests of the Seminary and of the St. Patrick's church.

---

(1) Cette académie sera transférée, le 1er. sept., au no. 38, rue St. Denis.

(2) The instruction of 50 pupils paid by the Seminary.

(3) M. Doran has been principal and teacher of the "Académie commerciale catholique," n° 2, from the year 1853 until the 1st may 1859.

Teacher of french language : Félix Rieutord.
Number of pupils : 120, between 6 and 25 years old.

Instruction : The english and french languages, mathematics, arithmetic, algebra, geometry, &c., book keeping, &c., history, &c.

Hour of classes : From 9 o'clock to 12, and from 1½ to 5.
Holyday: Saturday. *Vacations*: From the 15th july to the 1st sept.
Price : From $1 to $4 per month.

§ 6.

ACADÉMIE STE. MARIE (1),

(Rues Craig et Visitation,)

Fondée le 1er mai 1861, par les commissaires d'écoles.

Principal et professeur (2).
Prêtre-visiteur : M. Jules Archambault, Ptre S. S.
Professeurs : Félix McQuillan et Ovila Riendeau.
Nombre de professeurs : 3 ; *d'élèves* : 150, de 5 à 24 ans.

Enseignement : Les langues française, anglaise et latine ; mathématiques, arithmétique, algèbre, tenue des livres, etc., histoire, géographie.
Heures des classes : De 9h. à midi, et de 1½h. à 4h.
Jour de congé: Le samedi. *Vacances*: Du 15 juillet au 1er sept.
Prix : De 50 centins (2s. 6d.) à $1 par mois.

§ 7.

ÉCOLE FRANÇAISE DE GARÇONS,

(No 19, rue St. Martin,)

Fondée le 1er septembre 1861, par M. Lafontaine.

Prêtre-visiteur : M. Arsène Barbarin, Ptre S. S.
Maître : Charles Lafontaine.
Nombre d'élèves : 30, de 9 à 17 ans.

Enseignement : La langue française, etc., histoire, géographie, calcul.
Heures des classes : De 9h. à midi, et de 1h. à 4h.
Jour de congé : Le samedi. *Vacances* : Huit jours en août.
Prix : De 40 centins (2s.) à 50 centins (2s. 6d.) par mois.

---

(1) Sous le contrôle des commissaires des écoles catholiques.

(2) Cette école sera, au 1er. septembre prochain, sous la direction de M. Jos. Eugène Casgrain, muni d'un diplôme d'académie de l'école normale Jacques-Cartier.

§ 8.

ACADÉMIE ST. JOSEPH,

(N° 296, rue St. Joseph (1),

Fondée le 23 janvier 1863, par M. Joseph Mauffet.

Prêtre-visiteur : M. Arsène Barbarin, P^tre S. S.
Principal et professeur : Joseph Mauffet.
Assistant-professeur : Jean Lamothe.
Nombre d'élèves : 196, de 5 à 40 ans (2).

Enseignement : Les langues française, anglaise et latine, etc, histoire, géographie, mathématiques, arithmétique, algèbre, géométrie, etc., musique vocale et instrumentale, dessin, etc.

Heures des classes : De 9h. à 11½h., et de 1½h. à 4. h.
Jours de congé : Les jeudis et samedis, l'après-midi seulement.
Vacances : Trois semaines, à commencer vers la fin de juillet.
Prix : De 50 centins (2s. 6d.) à $2.50 (12s. 6d.) par mois.

§ 9.

ÉCOLE DU SOIR, POUR LES HOMMES, ETC.

Sous la direction de M. et de Mme. Jos. Mauffet,

Commencée le 23 janvier 1863, au no. 296, rue St. Joseph.

Nombre d'élèves : 50, de 14 à 30 ans.

Enseignement : Les langues française, anglaise et latine, etc., l'histoire, etc., les mathématiques, la tenue des livres, etc.

Jours et heures de classe: Tous les lundis, mardis, mercredis et vendredis, de l'année, de 7 h. à 10 h. p. m.
Prix : De $1.00 à $1.50 (7/6), par mois.

§ 10.

ÉCOLE-MODÈLE DE GARÇONS (3),

(No. 17, rue Dufresne,)

Fondée le 11 mai 1863, par les commisssaires d'écoles.
Prêtre-visiteur : M. Jacques Palatin, P^tre S. S.
Principal et professeur : M. David Lacroix.

---

(1) Cette école sera transférée, au 1er mai, au no. 308, rue St. Joseph.

(2) Quinze enfants ont été refusés à cause de l'exiguité du local.

(3) Sous le contrôle des commissaires des écoles catholiques.

Assistante : Mlle Azilda Lacroix, sa sœur.
Nombre d'élèves : 105, de 4 à 15 ans (1).

Enseignement : Les langues française, anglaise et latine, arithmétique, tenue des livres, etc., histoire, géographie, etc.

Heures des classes : De 9 h. à midi, et de 1 h. à 4 h. p. m.
Jour de congé : Le samedi. *Vacances :* Du 15 juil. au 1er sept.
Prix : De 25 centins (1[3) à 40 cts. (2[.) par mois.

§ 11.

ST. PATRICK'S MODEL SCHOOL (2),

(Wellington and St. Columban streets),

Founded on the 1st aug. 1863, by the school commissioners.
Priest-visitor : Revd. Mr. O'Farrell, Pst S. S.
Principal and professor of english : Thomas Mathews.
Professor of french : Thomas Corriveau.
Number of pupils : 120, between 5 and 16 years old.

Instruction: French and english languages, history, etc., mathematics, arithmetic, algebra, etc , book-keeping, etc., geography, etc.

Hours of classes : From 9 to 12 o'clock and from 1½ to 4
Holyday : Saturday. *Vacations :* Two weeks in july.
Price : From 25 cts. (1[3) to 75 cts. (3[9) per month.

25.

ÉCOLES DE FILLES.

§ 1.

ACADÉMIE FRANÇAISE ET ANGL. DE JEUNES DEMOISELLES (3),

Fondée le 1er mai 1813 par Mme Vve Richard O'Keefe.
Directeur-visiteur : M. H. Prévost, Ptre S. S.
Principale et maîtresse : Mme Vve R. O'Keefe.
Maîtresses : Mlles Cordelia Ricard et Marie Méthot.
Maîtresse de musique : Mlle Zoé Lafontaine.
Nombre de maîtresses : 4 ; *d'élèves :* 25, de 5 à 16 ans.

Enseignement: Les langues française et anglaise, arithmétique, etc. histoire, etc , musique, etc., couture.

---

(1) 35 enfants ont été refusés à cause de l'exiguité du local.
(2) Under ~~On~~ the control of the catholic school commissioners.
(3) Sous le contrôle des commissaires des écoles catholiques

Heures des classes : De 9 h. à midi et de 1¼ à 3½ h. p. m.
Jour de congé : Le samedi ; *Vacances :* Du 1er août au 1er sept.
Prix : De $1.00 à $3.50 par mois.

§ 2.

ACADÉMIE FRANÇAISE ET ANGL. DE JEUNES DEMOISELLES (1),

(N° 90, rue St. Denis,)

Fondée le 1er mai 1843, par Mlles Poitras.

Prêtre-visiteur : M. V. Sorin, Ptre S. S.
Principale : Mlle Rosine Poitras.
Maîtresses : Mlles Virginie Poitras, Azilda Laberge, Philomène Roy et Gertrude Cronin.
Nombre de maîtresses : 5 ; *d'élèves :* 80, de 5 à 16 ans.

Enseignement : Les langues française, anglaise et latine, arithmétique, géographie, musique, dessin, ouvrages en laine, broderie, couture etc.

Heures des classes : De 8½ h. à 11½ h. et de 2 h. à 4 h. p. m.
Jour de congé : Le samedi ; *Vacances :* Du 12 juillet au 25 août.
Prix : De 50 centins (2[6) à $2.00 (10[) par mois.

§ 3.

ACADÉMIE FRANÇAISE ET ANGLAISE DE JEUNES DEMOISELLES,

(N° 61, rue St. Bonaventure,)

Fondée le 1er mai 1844, par Mlle Sophie Godaire.

Prêtre-visiteur : M. H. Prévost, Ptre S. S.
Principale et maîtresse : Mlle S. Godaire.
Assistantes : Mlles Marie Laforce, M. Gibson et M. A. Bowe.
Nombre de maîtresses : 4 ; *d'élèves :* 58, de 8 à 18 ans (2).

Enseignement : Les langues française, et anglaise, etc., histoire, géographie, arithmétique, musique vocale et instrumentale, dessin, couture, broderie, ouvrages en laine, etc.

Heures des classes : De 9 h. à 11¾ h. et de 1 h. à 3½ h. p. m.
Jour de congé : Le samedi ; *Vacances :* Du 8 juillet au 8 août.
Prix : De 50 centins (2[6) à $3.50 (17[6) par mois.

§ 4.

SEMINARY OF YOUNG GIRLS,

(N° 13, St. Alexander Street.)

Founded on the 1st august 1856, by Mrs Mary Mullin.

---

(1) Sous le contrôle des commissaires des écoles catholiques.

(2) Plus de 25 jeunes demoiselles ont été refusées, à cause du local.

Priest-visitor: Revd. Michael O'Brien, P^st S. S.
Teacher: Mrs Mary Mullin.
Number of pupils: 50, between 6 and 14 years old.

Instruction: English language, etc., arithmetic, history, geography, etc., music, needle and fancy works.

Hours of classes: From 7 to 12 o'clock, and from 1 to 3½.
Holyday: Saturday. *Vacations*: From the 1st aug. to the 1st sept.
Price: From 75 cts. (3[9) to $2.50 (12[6) per month.

§ 5.

ÉCOLE FRANÇAISE ET ANGLAISE DE JEUNES FILLES (1),

(N° 135, rue Beaudry,)

Fondée le 1er septembre 1852, par Mlle Caroline Gibeau (2).

Directeurs-visiteurs: R. P. A. Trudeau, O. M. I. et M. V. Sorin, P^tre S. S.
Principale: Mlle C. Gibeau; *Maîtresse*: Mlle Marie Ste. Marie.
Nombre d'élèves: 98, de 3 ans à 14 ans.

Enseignement: Les langues française et anglaise, arithmétique, etc., histoire, etc., musique, etc., couture, ouvrages en laine, etc.

Heures des classes: De 8½ h. à 11½ h. et de 1½ h. à 4 h.
Jour de congé: Samedi; *Vacances*: Du 1er août au 1er sept.
Prix: De 20 centins (1[) à $1.50 (7[6) par mois.

§ 6.

ACADÉMIE DE JEUNES DEMOISELLES.

(N° 36, rue Durham,)

Fondée le 4 octobre 1852, par Mlle A. Lefebvre.

Prêtre-visiteur: R. P. A. Charpeny, O. M. I.
Principale et maî resse: Mlle A. Lefebvre.
Maîtresse: Mlle Mélanie Villeneuve.
Maîtresse de musique: Mlle Roseanne Beauchamp.
Nombre de maîtresses: 3; *d'élèves*: 70, de 5 à 16 ans.

Enseignement: Les langues française et anglaise, arithmétique, histoire, géographie, etc., musique, etc., couture, ouvrages en laine, etc.

Heures des classes: De 9 h. à midi et de 1½ h. à 4 h. p. m.
Jour de congé: Samedi. *Vacances*: Du 1er août au 1er sept.
Prix: De 40 centins. (2[) à $1.50 (7[6) par mois.

---

(1) Sous le contrôle des commissaires des écoles catholiques.

(2) Melle. Gibeau a commencé à enseigner, à la campagne, dès 1849.

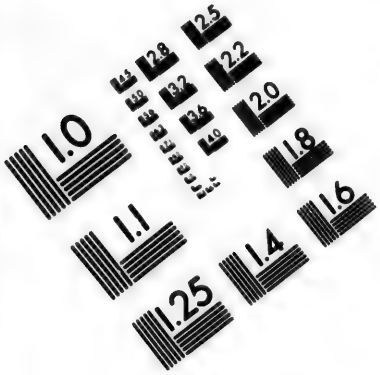

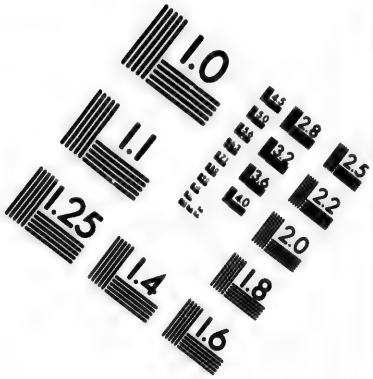

IMAGE EVALUATION
TEST TARGET (MT-3)

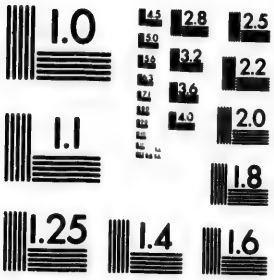

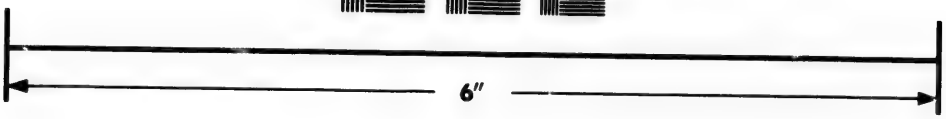

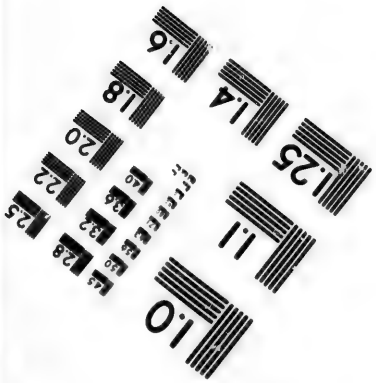

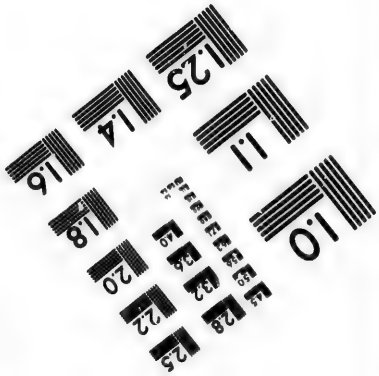

Photographic
Sciences
Corporation

23 WEST MAIN STREET
WEBSTER, N.Y. 14580
(716) 872-4503

1.0
2.8
2.5
3.2
3.6
2.2
2.0
1.8
1.6
1.1
1.0

§ 7.

ACADÉMIE DE JEUNES DEMOISELLES,

(N° 120, rue Ste. Marie,)

Fondée le 1er septembre 1854, par Mlle Sophie Cusson, (aujourd'hui Mme Godfroi Perrault.)

Directeur-visiteur : M. C. Desmazures, Ptre S. S.
Principale : Mme G. Perrault. *Maîtresse :* Mlle Duclos.
Nombre d'élèves : 70, de 5 à 14 ans.

Enseignement : Les langues française et anglaise, arithmétique, etc., histoire, etc, musique, dessin, etc.

Heures des classes : De 9h. à midi, et de 1½h. à 4h.
Jour de congé : Le jeudi. *Vacances :* Du 1er août au 1er sept.
Prix : De 50 centins (2s. 6d.) à $2.50 (12s. 6d.) par mois.

§ 8.

ACADÉMIE DE JEUNES DEMOISELLES (1),

(N° 12, rue Sanguinet,)

Fondée le 1er septembre 1857, et sous la direction de M. et Mme Henry Clark, Mlles Emilie Lacombre et O. H. Y. Clark (2).

Prêtre-visiteur : M. Vincent Sorin, Ptre S. S.
Maîtresse de musique : Mlle Rose de Lima Derome-Descarreau.
Nombre de maîtres et de maîtresses : 6 ; *de classes :* 2 ; *d'élèves :* 38, de 7 à 17 ans.

Enseignement : Les langues franç. et angl. arithmét. histoire, géographie, musique vocale et instrum., desssin, couture, ouvrages en laine, etc.

Heures des classes : De 9h. à midi, et de 2h. à 4½h.
Jour de congé : Le jeudi. *Vacances :* Du 1er août au 1er sept.
Prix : De $1.50 à $5 par mois.

§ 9.

ÉCOLE FRANÇAISE DE JEUNES FILLES,

(N° 251, rue St. Joseph,)

Fondée le 11 octobre 1858, par Mlle Marie Richard.

Prêtre-visiteur : M. F. Daniel, Ptre S. S.

---

(1) Cette académie sera transférée, le 1er. sept. au no. 38 rue St Denis.

(2) Mme H. Clark et Mlle Lacombre enseignèrent d'abord à Paris, et ensuite à Chambly du 1er mai 1845 au 1er septembre 1857.

Maîtresse : Mlle Marie Richard.
Nombre d'élèves : 66, de 3 ans à 12 ans.

Enseignement : La langue française, etc., histoire, etc., géographie, etc, calcul, etc., couture, etc.

Heures des classes : De 8½h. à 11¼h., et de 1½h. à 4h.
Jour de congé : Le samedi. *Vacances :* Deux semaines en août.
Prix : De 25 cents. (1s. 3d.) à 37½ cts. (1s. 10½d.) par mois.

§ 10.

ÉCOLE FRANÇAISE DE JEUNES FILLES,

(N° 19, rue St. Martin,)

Fondée le 11 juin 1859, par Mme Lafontaine.

Prêtre-visiteur : M. Arsène Barbarin, P^tre S. S.
Maîtresse : Mme Charles Lafontaine.
Nombre d'élèves : 50, de 6 à 15 ans.

Enseignement : La langue française, etc., histoire, etc., géographie, etc., calcul, etc., couture, etc.

Heures des classes : De 9h. à midi, et de 1h. à 4h.
Jour de congé : Le samedi. *Vacances :* Huit jours en août.
Prix : De 40 centins (2s.) à 50 cts. (2s. 6d.) par mois.

§ 11.

ACADÉMIE FRANÇAISE ET ANGLAISE DE JEUNES FILLES (1),

(N° 18, rue Barré,)

Fondée le 1er juillet 1859, par Mlles Lesage.

Prêtre-visiteur : M. Joseph Aoûstin, P^tre S. S.
Maîtresses : Mlles Joséphine et Marie Lesage.
Nombre d'élèves : 54, de 4 à 16 ans.

Enseignement : Les langues française et anglaise, histoire, etc, arith. etc., géographie, etc., musique, dessin, couture, ouvrages en laine, etc.

Heures des classes : De 9h. à midi, et de 1½h. à 4h.
Jour de congé : Le samedi. *Vacances :* Huit jours en août.
Prix : De 50 centins (2s. 6d.) à $2.50 (12s. 6d.) par mois.

§ 12.

ÉCOLE FRANÇAISE ET ANGLAISE DE JEUNES FILLES,

(N° 78, rue St. Maurice,)

Fondée le 1er août 1859, par Mlle Louise Larivière.

(1) Cette école sera transférée, au 1er mai, au no. 92, rue Amherst.

Prêtre-visiteur : M. F. Daniel, P^tre S. S.
Principale et maîtresse : Mlle Louise Larivière.
Maîtresse d'anglais : M^iss Ann Dunn.
Nombre d'élèves : 60, de 3 à 16 ans.

Enseignement : Les langues française et anglaise, arithmét. histoire, géographie, musique vocale et instrument. couture, ouvrages en laine, etc.

Heures des classes : De 9h. à 11¾h. et de 1h. à 4h.
Jour de congé : Le jeudi. *Vacances :* Du 15 juillet au 1er sept.
Prix : De 25 centins (1s. 3d.) à $1.60 (8s.) par mois.

§ 13.

ST. ANN'S CATHOLIC FEMALE SCHOOL,

(McCord and William streets,)

Founded on the 15th august 1852, by M^iss Marguerite Lawless.

Priests-visitors : Revd. Michael O'Farrell and Revd. Guil. Leclair, P^rsts S. S.
Teacher : M^iss Marguerite Lawless.
Number of pupils : 55, between 3 and 14 years old.

Instruction : English language, &c., arithmetic, &c., history, &c., vocal and instrumental music, fancy and needle works, &c.

Hours of classes : From 9 o'clock to 12, and from 1½ to 4.
Holyday : Every saturday. *Vacations :* Two weeks in august.
Price : From 40 cents. (2s.) to $3 (15s.) per month.

§ 14.

ÉCOLE FRANÇAISE ET ANGLAISE DE JEUNES FILLES,

(Rues Wellington et Barré,)

Fondée le 1er mai 1861, par Mlle Varin.

Prêtres-visiteurs : MM. M. O'Farrell et G. Leclair, P^tres S. S.
Maîtresse : Mlle Louise Varin.
Nombre d'élèves : 47, de 5 à 13 ans.

Enseignement : Les langues française et anglaise, histoire, etc, arithmétique, etc., géographie, etc., couture, etc.

Heures des classes : De 9h. à midi, et de 1h. à 3½h.
Jour de congé : Le samedi. *Vacances* : Du 1er juillet au 1er août.
Prix : De 25 centins (1s. 3d.) à 50 cts. (2s. 6d.) par mois.

§ 15.

ST. PATRICK'S MODEL SCHOOL (1),

(Wellington and St. Columban streets,)

Founded on the 14th july 1862, by the school commissioners.

Priests-visitors : The priests of St. Patrick's and St. Ann's churches.

Principal and teacher : Mrs A. Mulqueeney.

Assistant : Mlle Léocadie Généreux.

Number of pupils : 110, from 4 to 14 years old.

Instruction : French and english languages, &c., history, geography, &c., arithmetic, &c., needle and fancy work.

Hours of classes : From 9 o'clock to 12, and from 1½ to 4.

Holyday : Saturday. *Vacations* : Ten days in winter.

Price : From 20 cents (1s.) to 40 cts. (2s.) per month.

§ 16.

ACADÉMIE FRANÇAISE ET ANGL. DE JEUNES DEMOISELLES,

(No 16, rue Craig,)

Ouverte le 1er septembre 1862, par Mlle A. M. Clark.

Prêtre-visiteur : M. Paul Leblanc, chanoine de l'Évêché.

Principale et maîtresse : Mlle Agnès-Maria Clark.

Maîtresse de français : Mlle Lucie Bibaud.

Maîtresse de musique : Mlle Rose de Lima Derome-Descarreau.

Nombre de maîtresses : 3 ; *d'élèves* : 54, de 7 à 17 ans.

Enseignement : Les langues française et anglaise, arithmétique, etc., géographie, histoire, etc , musique, dessin, etc., couture, ouvrages en laine.

Heures des classes : De 9h. à midi, et de 2h. à 4h.

Jour de congé : Le jeudi. *Vacances* : Du 1er août au 1er sept.

Prix : De $1.50 (7s. 6d.) à $4 par mois.

§ 17.

ACADÉMIE FRANÇAISE ET ANGL. DE JEUNES DEMOISELLES,

(No 64, rue Montcalm,)

Fondée le 1er septembre 1862, par Mlle C. Boudreau.

Prêtre-visiteur : M. Chs. Desmazures, Ptre S. S.

Principale et maîtresse : Mlle Corine Boudreau.

---

(1) ~~On~~ Under the control of the catholic school commissioners.

Maîtresse de musique : Mlle Mary Fanny Story.
Nombre d'élèves : 92, de 5 à 18 ans.

Enseignement : Les langues franç. et angl. etc., arithmét. histoire, géographie, etc., musique vocale et instrum. couture, ouvrages en laine, etc.

Heures des classes : De 9h. à 11½h., et de 1½h. à 4h.
Jour de congé : Le samedi. *Vacances :* Du 18 juil. au 1er sept.
Prix : De 40 centins (2s.) à $1.50 (7s. 6d.) par mois.

§ 18.

ACADÉMIE SAINT JOSEPH,

(N° 308, rue St. Joseph,)

Fondée le 23 janvier 1863, par M. J. Mauffet.

Prêtre-visiteur : M. Arsène Barbarin, P^tre S. S.
Principal et professeur : M. Joseph Mauffet.
Maîtresses : Mlles Champeaux et Malvina Barbeau.
Nombre d'élèves : 90, de 5 à 16 ans.

Enseignement : Les langues française, et anglaise etc., histoire, géographie, arithmétique, etc., musique vocale et instrumentale, dessin, couture, ouvrages en laine, etc.

Heures des classes : De 9h. à 11½h., et de 1½h. à 4h.
Jours de congé : Les jeudis et samedis, l'après-midi seulement.
Vacances : Trois semaines en août.
Prix : De 50 centins (2s. 6d.) à $2 par mois.

§ 19.

ÉCOLE FRANÇAISE ET ANGLAISE DE JEUNES DEMOISELLES,

(N° 121, rue Montcalm,)

Fondée le 5 avril 1863, par Mlles Lafricain et Lengley.

Prêtre-visiteur : M. Vincent Sorin, P^tre S. S.
Maîtresses : Mlles Louise Lafricain et Jessie Lengley.
Nombre d'élèves : 84, de 3 à 14 ans.

Enseignement : Les langues française et anglaise, arithmétique, géographie, histoire, etc., couture, ouvrages en laine, etc.

Heures des classes : De 8½h. à 11½h., et de 1½h. à 4h.
Jour de congé : Le jeudi. *Vacances* : Du 1er août au 1er sept.
Prix : De 25 centins (1s. 3d.) à 50 cts. (2s. 6d.) par mois.

§ 20.

ACADÉMIE DE JEUNES DEMOISELLES,

(N° 299, rue St. Joseph,)

Fondée le 1er mai 1863, par Mlle Cassant,

Prêtre-visiteur : M. F. Daniel, P^tre S. S.
Principale et maîtresse : Mlle Josephine Cassant.
Maîtresses : Mlles Sophie Gongé et Mathilde Julien.
Nombre d'élèves : 95, de 4 à 22 ans.

Enseignement : Les langues franç. et angl. etc., arithmét. etc., histoire, géographie, musique vocale et instrum. couture, ouvrages en laine, etc.
Heures des classes : De 9h. à 11h., et de 1½h. à 4 h.
Jour de congé : Le samedi. *Vacances* : Du 2 juil. au 2 août.
Prix : De 50 centins (2s. 6d.) à $2.50 par mois.

§ 21.

ACADEMY OF YOUNG GIRLS,

(N° 46, Bleury street,)

Founded on the 4th may 1863, by M^iss Jane Curran.

Priests-visitors : The clergy of St. Patrick's church.
Teacher : M^iss Jane Curran.
Number of pupils : 36, between 5 and 16 years old.

Instruction : English language, &c.. arithmetic, &c., history, &c., geography, &c., needle and fancy works. &c.
Hours of classes : From 9 o'clock to 12, and from 1 to 3½.
Holyday : Every saturday. *Vacations* : Two weeks in august.
Price : 50 cents (2s. 6d.) per month.

§ 22.

ACADÉMIE FRANÇAISE DE JEUNES FILLES,

(Rue Richmond, près l'église St. Joseph,)

Fondée le 1er juillet 1863, par Mlle Valade.

Prêtre-visiteur : M. Arsène Barbarin, P^tre S. S.
Maîtresse : Mlle Aurélie Valade.
Nombre d'élèves : 36, de 4 à 16 ans.

Enseignement : La langue française, histoire, géographie, arithm.
Heures des classes : De 9h. à 11h., et de 1h. à 4h.
Jour de congé : Le samedi. *Vacances* : Du 1er août au 1er sept.
Prix : De 25 cents. (1s. 3d.) à 37½ cts. (1s. 10½d.) par mois.

§ 23.

ACADEMY OF YOUNG GIRLS (1), n° 12, ST. MARY St.

Founded on the 1st september 1863, by Miss A. L. Cronin.
Priest-visitor : The Revd. M. Joseph Toupin, Prst S. S.
Teachers : Miss Cronin, Miss E. Cronin and Miss Emily Cronin.
Teacher of french ; Mlle Bellisle.
Number of teachers : 4 ; *pupils* : 41, between 4 and 17 years old.
Instruction : French and english languages, &c , geography, grammar, history, arithmetic, writing, vocal and instrumental music, drawing, &c.
Hours of classes : From 9 o'clock to 12, and from 1 to 4.
Holyday : Saturday.
Vacations : From the 15th august to the 1st september.
Price : From 75 cents (3s. 9d.) to $4 per month.

§ 24.

ÉCOLE FRANÇAISE DE DEMOISELLES, n° 196, RUE ST. JOSEPH,

Fondée le 1er septembre 1863, par Mlle Louise Gingras.
Prêtre-visiteur : M. F. Daniel, Ptre S. S.
Maîtresse : Mlle Gingras. *Nomb. d'élèves* : 16, de 5 à 13 ans.
Enseignement : La langue française, etc., histoire, géographie, etc., arithmétique, etc., musique, ouvrages en laine, couture, etc.
Heures des classes : De 9½h. à midi, et de 1½h. à 4h.
Jour de congé : Le jeudi. *Vacances* : Du 1er août au 1er sept.
Prix : De 50 centins (2s. 6d.) à $1.50 (7s. 6d.) par mois.

§ 25.

ÉCOLE FRANÇAISE ET ANGLAISE DE JEUNES DEMOISELLES,

(Rue Mignonne, entre les rues St. André et St. Nicolas,)

Fondée le 19 octobre 1863, par Mlle I. Labelle,
Prêtre-visiteur : M. Vincent Sorin, Ptre S. S.
Principale et maîtresse : Mlle Ida Labelle.
Assistante : Mme Hogue, (née Adèle Labelle.)
Nombre d'élèves : 32, de 4 à 14 ans.
Enseignement : Les langues française et anglaise, arithmétique, histoire, etc., musique, couture, ouvrages en laine, broderie, etc.
Heures des classes : De 9h. à 11½h., et de 2h. à 4½h.
Jour de congé : Le samedi. *Vacances* : Du 1er août au 1er sept.
Prix : De 40 centins (2s.) à $1.50 (7s. 6d.) par mois.

(1) ~~On~~ Under the control of the catholic school commissioners.

V.

LITTÉRATURE — SCIENCES — ARTS.

—Les lettres et les arts, non-seulement embellissent la vie heureuse, mais soulagent toutes sortes d'infortunes, appaisent les douleurs de l'exil, de la prison.

Traité de morale religieuse.

—Soyez studieux dans votre état, et vous acquerrez des connaissances ; soyez laborieux, économe, et vous deviendrez riche ; soyez sobre, ayant de la tempérance, et vous jouirez d'une bonne santé. Enfin, soyez vertueux, et vous serez heureux, ou au moins vous aurez fait tout ce qui convenait pour le devenir.

FRANKLIN.

—Le fruit de l'esprit, c'est la charité, la joie, la paix, la patience, la douceur, la bonté, la fidélité, la bénignité, la tempérance.

LA REINE CHRISTINE.

—Un livre est une lettre écrite à tous les amis inconnus qu'on a dans le monde.

LINGRÉE.

—Aimer à lire, c'est faire un échange des heures d'ennui qu'on doit avoir en sa vie contre des heures délicieuses.

MONTESQUIEU.

V.

LITTÉRATURE,—SCIENCES,—ARTS.

1.

ARCHICONFRÉRIE DE L'ŒUVRE DES BONS LIVRES,

" Pour défendre la foi et les mœurs attaquées par des productions impies et immorales,"

Fondée à Bordeaux, le 11 novembre 1825 (1), par M. l'abbé Barault.

L'œuvre des bons livres de Ville-Marie (2), établie à Montréal, en juillet 1844, par le Séminaire St. Sulpice, affiliée à celle de Bordeaux, le 5 décembre 1844, érigée canoniquement en asso

(1) L'Œuvre de Bordeaux n'a pas été établie en grand dès son début. Un respectable ecclésiastique de cette ville, M. l'abbé Barault, commença en 1809, à prêter sa propre bibliothèque aux personnes de sa paroisse. Quelques âmes pieuses s'unirent à lui, et formèrent une petite association sous les auspices du vénérable Archevêque, Mgr. d'Aviau, qui l'approuva par une ordonnance du 15 novembre 1820. Autorisé par un rescrit de Sa Sainteté, Léon XII, en date du 22 mai 1824, Mgr. l'Archevêque l'érigea canoniquement en association pieuse le 11 novembre 1825. Sa Sainteté, Pie VIII, (décédé le 1er décembre 1830, à 3½h du matin, après vingt mois de pontificat,) par quatre rescrits des 24 septembre et 16 novembre 1830, a ajouté à l'Œuvre des bons livres de nouvelles indulgences. Enfin N. S. P. le Pape, Grégoire XVI, par ses lettres apostoliques du 16 septembre 1831, a ordonné que l'Œuvre des bons livres de Bordeaux, jouît de tous les priviléges des archiconfréries ou confréries-mères établies à Rome.

(2) L'Œuvre des bons livres de Ville-Marie, comme l'Œuvre des bons livres de Bordeaux, n'a pas été établie en grand dès son début. Vers le mois de juillet 1844, les deux congrégations des hommes et des demoiselles établies dans cette ville, offrirent pour composer la nouvelle bibliothèque, l'une six cents, l'autre sept cents volumes qu'elles possédaient; messieurs de St. Sulpice en ajoutèrent environ huit cents qu'ils tirèrent de leurs bibliothèques particulières; ces trois sources avaient à

ciation pieuse, par mandement de Mgr. Ign. Bourget, Evêque de Montréal, en date du 20 septembre 1845.

Supérieur : Sa Grandeur, Mgr. l'Évêque de Montréal.
Directeur : M. le Supérieur du Séminaire St. Sulpice.
Vice-directeur : M. Mathurin Bonnissant, Ptre S. S.
Assistant : M. Guillaume Leclair, Ptre S. S.
Comité : Mgr. l'Évêque de Montréal, M. le Supérieur du Séminaire, M. le vice-directeur, M. le marguiller en charge, et deux autres laïques.
Election annuelle : Le 5 de décembre.
Jour et heure de réunion: Le 1er lundi de chaque mois, à 7½h. p.m.
Nombre d'associés payants : 355.
Nombre de familles pauvres associées : 475.
Contribution : $1 (5s.) par année.
Fête patronale : St. Nom de Marie, le 21 septembre.
Nombre de volumes de la bibliothèque : Au-dessus de 7,000.
Bibliothèque ouverte tous les jours, de 9h. à 11h. et de 2h. à 4h.
Gardien : Jean Thibeaudeau.

2.

CABINET DE LECTURE PAROISSIAL (1),

(N° 197, RUE NOTRE-DAME,)

Fondé le 2 février 1857, sous les auspices du Séminaire, par M. Ls. Regourd, Ptre S. S.,

---

la fin d'août procuré à l'Œuvre des bons livres près de deux milles deux cents volumes. Avant le 17 septembre, où pour la première fois la bibliothèque a été ouverte au public, sous les auspices de M. le Supérieur du Séminaire (M. J. V. Québlier,) dans les bâtiments de la Fabrique, Place d'Armes, où a été bâtie la Banque de Montréal, quelques généreux particuliers et surtout de nouveaux dons du Séminaire portèrent ce nombre à deux milles quatre cents volumes.

Le 14 juillet 1845, la bibliothèque de l'Œuvre des bons livres fut transférée de la Place d'Armes, (où elle a été fondée,) dans une des salles des nouveaux bâtiments de l'Hôtel-Dieu, no. 16 rue St. Sulpice, prêtée gratuitement par les religieuses, et quelque temps après dans une autre maison construite pour cette œuvre, près le bureau de la Fabrique, par M. J. Arraud, Ptre S. S. La bâtisse du Cabinet de Lecture Paroissial étant achevée, la bibliothèque de l'Œuvre des bons livres y fut transportée le 28 janvier 1860.

(1) La bâtisse du Cabinet de Lecture Paroissial, vis-à-vis le séminaire, fut construite en 1858 et fut inaugurée solennellement, le 17 janvier 1859, sous la présidence de Mgr. Ign. Bourget, Evêque de Montréal.

Inauguré le 16 février 1857, et incorporé le 20 mai 1858.

" La corporation se compose de Mgr. l'Evêque de Montréal, de messieurs les Supérieurs du Séminaire, des RR PP. Oblats, et du Collége Ste. Marie et de M. le directeur du Cabinet, et de plusieurs laïques."

Directeur : M. Chs. Desmazures, Pre S. S.
Gardien : Charles Bazinet.
Contribution : $1 (5s.) par année.
Nombre de journaux et revues : 32.
Nombre de séances publiques en 1863 : 6.
Nombre d'essais et lectures : 25.
Publications : " L'Echo du Cabinet de Lecture Paroissial," 6ème année, journal de 16 pages, publié deux fois par mois.
Fête patronale : St. Nom de Marie, 21 septembre.

3.

CONFÉRENCES DES INSTITUTEURS DE L'ÉCOLE NORMALE JACQUES-CARTIER,

Fondées le 4 mars 1857, par l'hon. P. J. O. Chauveau, LL. D., ministre de l'instruction publique.

Président : U. E. Archambault. *Vice-président :* G. Paradis.
Secrétaire : G. Dostaler. *Trésorier :* D. Boudrias.
Election annuelle : Dernier vendredi de mai.
Nombre de membres : 96.
Lieu de réunion : Ecole Normale Jacques-Cartier.
Jour et heure de réunion : Dernier vendredi de janvier, de mai, et deuxième d'octobre, à 10h. A. M.
Contribution : $1 (5s.) par année.
Nombre de volumes de la bibliothèque : 150.
Nombre de lectures et essais lus en 1863 : 12.
Nombre de questions discutées : 3.
Fête religieuse : En 1864, le 27 mai.
Banque : Banque d'Epargnes de la C. et du D. de M.

N. B. — Pour la caisse d'économie, voyez chap. 3, n° 9, page 109.

4.

CERCLE LITTÉRAIRE,

Fondé le 16 octobre 1857, par J. A. A. Belle et Joseph Royal, sous le patronage de M. le Supérieur du Séminaire de St. Sulpice.

Personnel de 1863–64.

Président : U. E. Archambault. *Vice-président* : A. Desjardins.
Secrétaire-archiviste : P. U. Duprat.
Secrétaire-correspondant : E. Auclaire.
Trésorier : J. A. A. Belle. *Direct* : M. Desmazures, P^tre S. S.
Elections semestrielles : Les 1ers lundis de mai et de novembre.
Nombre de membres honor. : 7 ; *correspond.* : 8 ; *actifs* : 40.
Lieu de réunion : Dans une des salles du Cabinet de Lec. Par.
Jours et heures des réunions : Les lundis, de 8h. à 10h. p. m.
Nombre de séances publiques en 1863 : 3.

Aux séances hebdomadaires, 10 *lectures* ou *essais* ont été lus ; 4 exercices de déclamation faits, et 14 questions discutées.

N. B.—La bibliothèque paroissiale et la salle de lecture du Cabinet Paroissial sont à l'usage des membres du Cercle Littéraire.

5.

SOCIÉTÉ HISTORIQUE,

" Dans le but de recueillir et publier des documents relatifs à l'histoire du Canada,"

Fondée en 1857, par M. le commandeur Jacques Viger (1), et régulièrement organisée le 28 avril 1858,

Incorporée le 4 mai 1859.

Personnel de 1863-64.

Patron : Hon. Sir L. H. Lafontaine, bart., juge en chef.
Président : M. H. Verreau, P^tre, principal de l'École Normale Jacques-Cartier.
Vice-président : J. U. Baudry. *Secrétaire* : R. Bellemare.
Trésorier : L. W. Marchand. *Bibliothéc* : L. A. Huguet-Latour.
Election annuelle : Le dernier mercredi d'avril.
Nombre de membres honor. : 7 ; *correspond.* : 12 ; *actifs* : 26.

(1) Décédé à Montréal le 12 décembre 1858, vers 1h. P. M., à l'âge de 71 ans, 7 mois et 5 jours.

Lieu de réunion : Chez M. le président, rue Notre-Dame.
Jour et heure de réunion : Le dernier mercredi de chaque mois, à 7½h. P. M.
Contribution : $1 (5s) par année.
Nombre de volumes et pamphlets : 120.
Publications : Trois mémoires sur le Canada, contenant 156 pages.

6.

INSTITUT MÉDICAL,

" Union et instruction mutuelle en médecine,"

Fondée en 1857.

Président : Séraphin Gauthier.
Vice-présidents : Joseph Côté et Henri Roy.
Secrétaire-correspondant : A. Achim. *Assist.* : Edwin Munro.
Secrétaire-archiviste : Isidore Ethier. *Assist.* : Alexis Thibault.
Trésorier : Dosité Martel. *Bibliothécaire* : F. X. Valade.
Comité de régie : J. Côté, H. Roy et D. Martel.
Election annuelle : Le premier samedi de novembre.
Nombre de membres honor. : 10 ; *correspond.* : 27 ; *actifs* : 47.
Lieu de réunion : Dans les salles de l'École de Médecine.
Jours et heures de réunion : Tous les samedis à 8½h. P. M.
Contribution : $1 par année.
Nombre de volumes de la bibliothèque : Environ 200.

7.

UNION CATHOLIQUE,

Fondée le 11 avril 1858, par le R. P. F. Vignon, S. J., et organisée en 1861, par le R. P. F. Michel, S. J.

Personnel de 1863-64.

Président : Napoléon Bourassa.
Vice-présidents : A Deschamps et Ls. Desrosiers, M. D.
Secrétaire : C. Simard. *Trésorier* : L. W. Tessier.
Assist.-secrét. : N. Bourgouin. *Bibliothécaire* : A. Leclaire.
Directeur : R. P. Frs. Michel, S. J.
Conseil : P. Létondal, D. H. Senécal, O. Giroux, F. X. Desplaines, L. N. Duverger et E. Piché.

Election annuelle : Le 1er dimanche après Pâques.
Nombre de membres honoraires : 30 ; *actifs :* 320.
Lieu de réunion : Une des salles du collége Ste. Marie.
Jours et heures de réunion : Tous les dimanches à 2 h. p. m.
Contribution : $1.00 (5|) par année.
Nombre de volumes de la bibliothèque : 3250.
Nombre de revues, canad. : 5 ; *franç. :* 4 ; de *journaux :* 7.
Nombre de séances publiques en 1863 : 5.
Nombre d'essais, lectures et études bibliographiq. en 1863 : 40.
Fête patronale : Immaculée conception, 8 décembre.

N. B. La retraite annuelle commence le dimanche des Rameaux et finit le jour de Pâques. Exercices tous les soirs à 7½ h. et communion générale le dernier jour, à 7 h. a. m.

NOTICE CHRONOLOGIQUE SUR L'UNION CATHOLIQUE ET SES ANTÉCÉDENTS (1).

Le 12 mai 1854, dans une réunion tenue à cet effet sous la présidence du R. P. Boulanger (2) le R. P. Arsène Havequez (3) exposa ses vues sur les moyens de conserver dans leurs bonnes dispositions les premiers élèves à qui le collége Ste. Marie allait voir prochainement terminer leurs études.

Au mois de septembre suivant, il fonde à cette intention une association dont la partie religieuse fonctionne régulièrement pendant un an avec beaucoup de profit pour les membres.

L'année suivante, l'absence d'élèves sortants rend le *quorum* impossible, et les réunions publiques se changent en directions particulières ou par groupes, sans que l'institution bénie par les plus hautes autorités ait jamais été révoquée.

En 1857, la partie littéraire de ce centre d'union, composée des anciens élèves les plus distingués, sans réclamer pour elle-même aucune publicité, prête son concours au mouvement d'expansion et d'organisation catholique qui se manifestait alors.

---

(1) " Il nous est échappé, dans notre compte-rendu de la séance que cette société a donnée, lundi soir, au Cabinet de Lecture Paroissial, une inexactitude involontaire, mais que nous tenons à rectifier.

" L'Union Catholique existait, dans sa première racine dès 1855, sous la forme et le nom de congrégation. Au commencement de 1857, elle tendait à se former en société littéraire ; et c'est au printemps de 1858, à la suite d'une retraite paschale, qu'elle prit sa forme et sa dénomination actuelle d'*Union Catholique*."

Extrait de l'*Ordre*, 20 décembre 1861.

(2) R. P. Boulanger, S. J., était alors supérieur général. Il est aujourd'hui recteur du scholasticat de Laval, France.

(3) Le R. P. Havequez, S. J. est à St. Acheul, près Amiens, France.

L'année suivante, les jeunes gens et la maison qui s'étaient prêtés au bien commun reçoivent, à leur tour, faveur et encouragement.

Le 29 mars 1858, lundi de la semaine sainte, en présence de M. D. Granet supérieur du séminaire, de M. A. Nercam, Ptre. S. S. et de M. Venant Pilon, chanoine titulaire (1), à 7½ h. p. m., s'ouvrait une retraite pour les jeunes gens ; elle avait été annoncée la veille au prône et était prêchée par le R. P. Durthaller (2).

Le lundi, 5 avril, à 6 h., Mgr. Ign. Bourget célébrait la messe, dans la chapelle du collége Ste Marie, et donnait la communion paschale à ceux qui avaient suivi les exercices de la retraite, après leur avoir adressé une touchante exhortation. Le soir, après la dernière instruction, comme les jours précédents, à 7½ h. et la bénédiction du saint sacrement donnée par le R. P. Supérieur des Oblats (3), 60 jeunes gens donnent leurs noms pour fonder sur des bases nouvelles une société de persévérance, dont le but et les moyens leur étaient exposés, le dimanche suivant, par le R. P. F. Vignon, recteur du collége.

Ce même jour, 11 avril, dimanche de Quasimodo, vers le soir, une députation recevait de Monseigneur, avec le plus bienveillant accueil, une ample approbation du plan d'association, présenté sous forme de requête et sous le nom d'*Union Catholique*. Le 16 du même mois, les 70 membres que comptait alors la société naissante, se choisirent pour président M. L. N. Duverger. Le R. P. Vignon, qui l'avait fondée, en fut le premier directeur ; le second, en 1858-59, fut le R. P. Durthaller, et par *interim* les RR. PP. Vignon et Gravouel le (4), le reste de l'année (5) ; en 1859-60, le R. P. Gravoueille devenait directeur en titre, (6) et le reste de l'année par *interim*, les RR. PP. Vignon et Adolphe Larcher.

Le directeur actuel, le R. P. Michel, est en fonction depuis le mois de septembre 1860.

Les constitutions et réglements ont été imprimés en 1861.

---

(1) M. Venant Pilon, chanoine titulaire de Montréal, né à Ste. Geneviève, ordonné prêtre le 20 décembre 1845, décédé à l'Hospice St. Joseph de la Providence, le 30 novembre 1860, et inhumé dans les voûtes de la communauté des Sœurs de la Miséricorde.

(2) R. P. Durthaller, S. J. est actuellement supérieur des Jésuites, à Buffalo, N. Y.

(3) Le R. P. Pierre Aubert, D. D.

(4) Le R. P. Gravoueille, S. J. est aujourd'hui *socius* (secrétaire) du R. P. provincial de France, le T. R. P. Michel Fessard, S. J.

(5) Le 21 février 1859, le R. P. Durthaller devenait supérieur des Jésuites à Québec.

(6) Le 5 mai 1860, le R. P. Gravoueille quittait le Canada, pour sa santé.

8.

INSTITUT CANADIEN-FRANÇAIS,

(N° 14, Petite rue St. Jacques,)—Fondé le 3 mai 1858.

Personnel de 1863-64.

Président : J. A. A. Belle.
Vice-présidents : L. N. Duverger et Dr. Ricard.
Secrét.-correspond. : E. Auclaire. *Secrét.-arch.* : L. O. David.
Trésorier : R. Trudeau. *Assistant-trésorier* : J. M. Papineau.
Bibliothécaire : U. E. Archambault. *Assistant :* A. MacMahon.
Visiteur : M. Ant. Giband, P^tre^ S. S.
Le comité de la bibliothèque et celui de discussion se composent de 5 membres chaque.
Gardien : S. Martin (1).
Elections semestrielles : Les 1ers jeudis de mai et de novembre.
Nombre de membres : 415.
Lieu de réunion : Salle St. Jean-Baptiste.
Jours et heures de réunion : Tous les jeudis à 8 h. p. m.
Contribution : $2.00 (10[) par année.
Nombre de volumes de la bibliothèque : 925.
Nombre de journaux et revues : 32.
Nombre de séances publiques en 1863 : 7.
Nombre d'essais et lectures : 6 ; *questions discutées* : 12.
Banque : Banque d'Epargne de la C. et du D. de M.

9.

SOCIÉTÉ STE. CÉCILE (2),

Fondée le 1er novembre 1860, par A. J. Boucher.

Directeur : A. J. Boucher.
Election annuelle : Le 1er novembre. *Nombre de membres :* 30.

---

(1) Il sera remplacé au 1er mai par L. J. Prégen.

(2) Ste. Cécile, patronne des musiciens, mise à mort pour la foi l'an 230.

Lieu de répétition : Salle Ste. Cécile, n° 360 Lagauchetière.
Jours et heures de répétition : Tous les mercredis à 8h. p. m.
Nombre de concerts annuels : 3.

10.

SOCIÉTÉ MUSICALE DES MONTAGNARDS CANADIENS,

Fondée le 13 février 1861, par Frs. Benoit.

Directeur : François Benoit. *Président :* Cyrille Houle.
Election annuelle : Le 13 février. *Nombre de membres :* 26.
Lieu de répétition : Ecole Normale Jacques-Cartier.
Jours et heures de répétition : Les lundis et jeudis à 8h.
Nombre de concerts en 1863 : 8.

11.

INSTITUT DES LOIS,

" Fondé le 6 déc. 1861, pour les étudiants en Droit et en Loi."

Président : W. Laurier.
Vice-Présidents : P. A. O. Archambault et Chs. de Lorimier.
Secrétaire correspondant : A. Gagnon.
Secrétaire archiviste : A. Choquet. *Assistant :* E. Mélançon.
Trésorier : E. Labelle. *Bibliothécaire :* J. B. Vallée.
Elections semestrielles : Les 1ers vendredis de mai et de nov.
Nombre de membres : 60.
Lieu de réunion : Institut Canadien-Français.
Jours et heures de réunion : Tous les vendredis à 7½ h. p. m.
Contribution : 12½ centins (15 sous) par mois.
Nombre de lectures en 1863 : 15 ; *questions discutées :* 15.

12.

SOCIÉTÉ PHILARMONIQUE CANADIENNE,

Fondée en décembre 1862, par J. B. Labelle.

Président: P. L. LeTourneux; *Vice-Président*: Hon. L. A. Dessaulles.

Trésorier: D. H. Senécal; *Secrétaire*: Napoléon Legendre.

Directeur: J. B. Labelle, organiste de la Paroisse.

Comité: Hon. P. J. O. Chauveau, J. L. Beaudry, R. Trudeau, P. J. Delvecchio, N. Valois et L. Beaudry.

Election des officiers: Tous les deux ans, en décembre.

Lieu de réunion pour répétition: Salle Nordheimer.

Jours et heures de réunion: Les lundis, à 8h. p.m., d'oct. à mai.

Contribution: $2.00 par année; somme qui donne droit d'admission à 4 concerts.

VI.

NATIONALITÉ,—TEMPÉRANCE,—COLONISATION.

— Il n'y a de bon patriote que l'homme vertueux, que l'homme qui comprend et aime tous ses devoirs, et qui s'attache à les remplir.

SILVIO PELLICO.

— Sans union, il ne peut exister ni force, ni esprit public.

MABIRE.

— La tempérance est la santé de l'âme et du corps.

ECCLÉSIASTIQUE.

— La bienveillance et la tempérance sont les deux choses qui peuvent le plus contribuer au bonheur.

J. DROZ.

— Le bonheur le plus grand, le plus digne d'envie,
Est celui d'être utile et cher à sa patrie.

BOISSY.

— C'est dans la colonisation que réside l'avenir du pays.

STANISLAS DRAPEAU.

— Les devoirs ne sont jamais si énergiques que quand il en coûte à les remplir.

CHATEAUBRIAND.

VI.

NATIONALITÉ,—TEMPÉRANCE,—COLONISATION.

1.

ASSOCIATION ST. JEAN-BAPTISTE,

" Rendre le peuple meilleur."—" C'est l'union qui fait la force."

Fondée le 24 juin 1834;—*Principal fond.* : L. Duvernay (1), Réorganisée le 9 juin 1843, et incorporée le 30 mai 1849.

Président : Olivier Berthelet.

Vice-Présidents : T. Bouthillier, A. E. Montmarquet, Hubert Paré et E. H. Trudel, M. D. *Trésorier* : Romuald Trudeau.

Commissaire-ordonnateur : Louis Beaudry.

Députés com.-ord. : Jos. Loranger, M. C. Desnoyers, S. Lesage, L. J. B. Beaubien, C. Desrochers et M. Lefebvre.

Secrétaire-archiviste : R. Bellemare; *Sec.-corresp.* : H. Fabre.

Médecin : H. Peltier, M. D. *Chapelain* : M. Prévost, Ptre.

" L'Ass. comprend : 1o. Cinq sections, savoir : Les sections de la ville, St. Antoine, St. Laurent, Ste. Marie et St. Jean Bapt.; 2o Un comité de direction de 24 membres, dont six sortent de charge annuellement."

Election annuelle : Les premiers lundis de juin.

Lieu de réunion : Salle St. Jean-Baptiste, Instit. Can.-Franç.

Jours et heures de réunion : Le 1er lundi de mars, juin, septembre et décembre, à 7½ h. p. m.

Contribution : $1.00 (5 s.) par année.

Banque : Banque d'Épargne de la C. et du D. de M.

Fête patronale : St. Jean-Baptiste : 24 juin.

N. B.—Anciennement, bien avant la fondation de la société St. Jean-Baptiste, " la surveille de St. Jean-Baptiste, sur les sept heures, l'on allait allumer le feu de joie; on chantait, en allant, les hymnes de St. Jean; y étant, l'antienne du *Benedictus*, et le *Benedictus* même, après lequel on se retirait en chantant le *Te Deum*."

" Le jour de la St. Jean-Baptiste, il y avait sermon à la messe et, le soir, salut."

---

(1) Ludger Duvernay naquit à Verchères, le 22 janvier 1799, et mourut, à Montréal, le 28 nov. 1852, à l'âge de 53 ans, 10 mois et 6 jours.

2.

ST. PATRICK'S SOCIETY,

" Erin go Bragh,"

Founded in the year 1834, and organised in 1851.

President : Thomas McKenna.

Vice-presidents : Owen J. Devlin and Richard McShane.

Treasurer : Patrick Jordan. *Corresp. secret.* : Henry J. Clark.

Record. secret. : Patrick O'Meara. *Asssst.* : John H. Duggan.

Chaplains : The clergy of St. Patrick's church.

Physicians : W. F. Monaghan, M. D., and P. O'Leary, M. D.

Grand-marshal : J. W. McGauvran.

Assistants : Joseph Claran, Wm. O'Brien and D. Reddy.

Annual election : On the first monday of april.

Place of meetings : In Nordheimer's Hall.

Day and hour of meetings : On the first monday of every month, at 8 o'clock P. M.

Contribution : $1.50 (one dollar) per annum.

Annual feast : St. Patrick, on the 17th march.

3.

ST. PATRICK'S TOTAL ABSTINENCE SOCIETY,

Established on the 23rd february 1840 by the Revd. Patrick Phelan, and organised on the 12th february 1854, by Revd. J. J. Connolly, Priest.

Director and president : Revd. James Hogan, Prst S. S.

Assistants : The irish clergy of St. Patrick's church.

Vice-presidents : Edward Murphy and C. McCormack.

Treasurer : P. S. Durack. *Secretary* : T. B. Consedine.

"An exec. com. of ten memb. and a vigilance com. of ten memb. each.'

Grand marshal : A. Jones.

Annual election : On the last sunday of january.

Number of members : 8,346.

Place of meetings : In St. Patrick's church.

Day and hour of meetings : On the second sunday of each month, after vespers.

Subscription : 12½ cents (7½d.) for admission fee, and 25 cts. (1s. 3d.) every year.

Number of persons admitted during the year 1863 : 966.

Annual feast : St. Patrick, 17th march.

4.

SOCIÉTE DE TEMPÉRANCE DU DIOCÈSE DE MONTRÉAL,

Établie à Ville-Marie, le 5 janvier 1841, par Sa Grandeur, Mgr. l'Évêque de Nancy; érigée canoniquement, par mandement de Mgr. Ign. Bourget. Ev. de Montréal, en date du 25 janvier 1842 (1), approuvée par N. S. P. le Pape Grégoire XVI.

§ 1.

CONSEIL CENTRAL DE VILLE-MARIE,

Établi le 2 février 1852.

Président d'honneur : Mgr. l'Evêque de Montréal.
Président : C. A. Leblanc.
Vice-présidents : N. Valois et R. Trudeau.
Secrétaire : P. O'Leary. *Trésorier* : H. Paré.
Membres : F. X. Lanthier, H. Duchesneau, R. Bellemare, F. Fresne, A. Lapierre, D. Pelletier et C. O. Giroux.
Aumônier : M. H. Prévost, P^tre S. S.
Election annuelle : Dans le cours du mois de mai.
Lieu de réunion : Une des salles du Séminaire.
Jour et heure de réun- : Le 2d vendred. de chaque mois, à 7½h.
Contribution : $1 par année.
Banque : Banque d'Epargne de la C. et du D. de M.
Fête patronale de la société : Solennité de St. Jean Baptiste.

§ 2.

SECTION ST. JACQUES,

Établie à la Cathédrale le 5 janvier 1841.

Président : J. Robillard.
Vice-présidents : T. Labelle et C. Galaise.
Secrétaire : P. Laurent. *Trésorier :* Octave Giroux.
Assistant-sec. : H. Giroux. *Assistant-trés. :* M. Piché.
Chapelain : M. Campion, P^tre. *Médecin :* R. Gariépy, M. D.
Commissaire ordonnateur : Joseph Thérien.
Election annuelle : Le 1er ou le 2e dimanche de mai.
Lieu de réunion : Chapelle souterraine de l'église St. Jacques.
Jour et heure de réunion : Le 1er dim. de chaque mois, à 4h.
Nombre de lectures et sermons en 1863 : 6.

---

(1) Le 11 avril 1842, Mgr. de Montréal donna à la société de tempérance, " St. Jean-Baptiste " pour patron.

§ 3.

SECTION ST. JOSEPH,

Établie le 22 octobre 1848.

Président : C. S. Rodier, junior.
Vice-présidents : C. Charland et O. L'huisier.
Secrétaire : E. C. Rodier. *Trésorier :* F. Benoit.
Assistant-sec. : J. Lafleur. *Assistant-trés. :* F. Fresne.
Chapelain : M. Picard, P^tre^. *Médecin :* P. O'Leary, M. D.
Comm.-ordonnateurs : Jos. Dubrule, G. Ledoux et R. Labelle.
Election annuelle : Le premier dimanche d'avril.
Lieu de réunion : Dans le bas de l'église St. Joseph.
Jour et heure de réunion : Le 1er dimanche de chaque mois, à 6h. en été et à 7h. en hiver.
Contribution : 25 centins (1s. 3d.) par année.
Nombre de lectures et sermons en 1863 : 12.
" Pour la caisse d'épargnes voyez "Economie," chap. III, nº 18."

§ 4.

SECTION ST. JEAN BAPTISTE,

Établie au village St. Jean Baptiste en 1862.

Président : J. Laverdure.
Vice-présidents : Fréd. Tessier et George Marcent.
Chapelain : M. E. Picard, P^tre^ S. S.

5.

SOCIÉTÉ DE COLONISATION,

Fondée le 11 janvier 1861.—Personnel de 1863-64.

Président : R. Trudeau.
Vice-présidents : E. Hudon et N. Valois.
Secrétaire : A. Lacoste. *Trésorier :* R. Bellemare.
Assistant-sec. : A. Desjardins. *Assistant-trés. :* Alexis Dubord.
Election annuelle : Le troisième vendredi de mars.
Nombre de membres : 125.
Lieu de réunion : Bureau du secrétaire, nº 4, rue St. Jacques.
Jours et heures de réunion : Les 1er et 3e vendredis de chaque mois à 4h. P. M.
Contribution : $1 (5s.) par année.
Banque : Banque d'Epargne de la C. et du D. de M.

101669

it.
Fresne.
ry, M. D.
t R. Labelle.

eph.
haque mois,

III, nº 18."

62.

t.

63-64.

re.
exis Dubord.
s.

St. Jacques.
lis de chaque

e M.